L'EXPRESS

Mardi 20 décembre 1955
N° 183. — 15 francs
Afrique du Nord : 20 fr.

En page 16 :
ALBERT CAMUS

16 pages

● **SARRE**
Le parti de M. Hoffmann (procuropéen), bien que battu, conserve une place honorable, et gêne les partis proallemands (p. 7).

L'éditorial de **MENDÈS FRANCE** (p. 3)

● **U. R. S. S.**
Retour, après 5 semaines, de Kroutchev et Boulganine (p. 7).

● **ROME**
« L'Osservatore Romano » prend parti dans les élections françaises (p. 5).

● **Pour qui voter ?**
L'Express *continue la publication des listes de candidatures et des bonnets phrygiens* (p. 4).

● **USINES**
Renault, cette usine grande comme la ville de Chartres, est une entreprise si vaste qu'au cours de son enquête parmi les ouvriers de la région parisienne Béatrix Beck a rencontré partout des employés de la Régie. Que pensent-ils de leur travail ? (p. 6).

● **PRIX**
Le peintre français Carzou reçoit pour la troisième fois le Prix Hallmark (p. 16).

● **CINÉMA**
Un film qui méritait le Prix Louis-Delluc : Les Hussards (p. 13).

● **AUJOURD'HUI :**
— *LA PAGE DES LETTRES* (p. 11)
— *LES PETITES ANNONCES* (p. 14)
— *LES COURSES* (p. 10)

Premier sondage : COMMENT VOTERONT LES FRANÇAIS ?

Voici le premier « Gallup » de l'opinion, à deux semaines du scrutin. L'Institut Français d'Opinion Publique (I.F.O.P.) a cherché comment se répartissaient aujourd'hui les sentiments politiques des Français, en leur demandant quel gouvernement ils voudraient à la suite des élections. Nous publions ici la question et les réponses.

QUESTION : *« Après les prochaines élections, il y aura un nouveau gouvernement. Parmi les trois formules suivantes, quelle est celle que vous préféreriez ? »*

REPONSES :

- **Gouvernement de la coalition gouvernementale actuelle (M.R.P., R.G.R., indépendants) ..... 22 %**
- **Gouvernement de Front populaire (comprenant les communistes) .... 20 %**
- **Gouvernement de Front républicain (socialistes, radicaux, U.D.S.R., gaullistes) ..... 33 %**
- **Aucune de ces formules ..... 11 %**
- **Ne savent pas ..... 14 %**

(Copyright I.F.O.P.)

P.-S. — L'I.F.O.P. fera de nouveau un sondage d'opinion la semaine prochaine et à la veille des élections. L'Express *en publiera les résultats.*

PROGRAMME MASSIF D'AIDE AMÉRICAINE

● *Priorité aux crédits militaires*

LE président des Etats-Unis et son gouvernement viennent de prendre une décision spectaculaire : celle de proposer au parlement américain d'augmenter pour l'année prochaine l'aide aux pays alliés dans des proportions considérables. Ils proposent un crédit de 5 milliards de dollars.

C'est la première fois, depuis le plan Marshall, en 1947, que les Etats-Unis relancent un vaste programme destiné à combattre le communisme. Dans les dernières années, les sommes prévues étaient fortement diminuées d'une année sur l'autre.

Tout d'un coup, au contraire, le gouvernement américain propose de les multiplier.

L'idée initiale du président Eisenhower était de consacrer la plus grande partie de cette somme au développement économique des pays neufs. Mais il n'a pas pu, semble-t-il, faire prévaloir son point de vue sur celui des chefs militaires. L'augmentation de l'aide économique ne serait pas supérieure à 300 millions de dollars, les crédits militaires conservant la priorité.

C'est là une nouvelle illustration de l'attitude que vient de prendre le Conseil atlantique à Paris et qui consiste à relever essentiellement, sous une forme militaire, le « défi économique ».

(Voir nos informations en p. 7.)

Froid, glace, verglas... sauf en Italie !

25 cargos bloqués par les glaces dans la Baltique (— 51°) ; les rennes lapons attaqués par les loups que le froid a chassés des bois ; 3 morts et 12 blessés en Hollande à cause du verglas ; — 29° à New York ; la circulation interrompue sur la Tamise. Mais beau fixe en Italie, où Sophia Loren, pantalon court et souliers plats, pouvait tourner hier, en plein soleil, cette scène de son prochain film.

Attaques communistes *contre le Front républicain*

IL reste moins de quinze jours, la campagne électorale se livre, dans toute la France, avec une vigueur qui montre un intérêt très encourageant de la part de l'opinion pour les affaires publiques.

● L'Algérie, où l'activité des rebelles s'intensifie et où la situation se dégrade chaque jour, demeure le problème public n° 1. Une déclaration du porte-parole officiel du gouverneur général est venue, en outre, confirmer les informations de « L'Express » (qu'avait démenties le gouvernement) : des renforts sont nécessaires (voir p. 3). Et les familles dont les enfants sont sous les drapeaux vivent dans l'angoisse, comme cette famille du Nord qui vient de perdre un fils dans la guerre d'Algérie et qui voit partir le second (p. 5).

● M. Duchet poursuit contre M. Pierre Mendès France sa « démonstration » sur les problèmes du logement. Le ministre de la Reconstruction trouve aujourd'hui un contradicteur inattendu : M. Duchet... (p. 3).

● Les communistes font à leur manière le procès de la coalition réactionnaire en consacrant la quasi-totalité de leur propagande à des attaques contre le Front républicain (p. 5).

● Dans les grandes villes, mais aussi dans les petits villages, les « têtes de liste » trouvent des auditoires difficiles. Aujourd'hui, les envoyés spéciaux de « L'Express » sont dans la Nièvre, dans l'Eure et dans la Loire (p. 8-9).

" Femme "

LE MEILLEUR PARFUM DU MONDE

ROCHAS

Banc d'essai en Lorraine :

Treize immeubles en tôle d'acier

(De notre envoyé spécial Michel GALL)
GUENANGE.

« Il n'y a qu'une alternative — a dit l'architecte-conseil de la société qui vient de lancer un matériau de construction révolutionnaire, la tôle d'acier — ou l'industrialisation de la construction, ou le système de l'abbé Pierre. »

La *Domofer* a choisi la première solution : elle a bâti à Guenange, en Lorraine, treize immeubles de 148 logements qui présentent ces caractéristiques :

● *Rapidité de construction :* un tiers de la durée normale. Quatre mois seulement ont été nécessaires entre la mise en œuvre et l'achèvement. L'exécution n'est pas gênée par les intempéries.
● *Absence d'échafaudages.*
● *Insonorisation*, due à des nœuds d'arrêt par application sur les parois d'isophones « Marquise » tous les 90 mètres (ce procédé servait jusqu'à présent à insonoriser les carosseries automobiles).
● *Main-d'œuvre* spécialisée très réduite.
● *Prix de revient* inférieur de 5% au plafond du plan Courant.
● *Transport* facilé des éléments en n'importe quel point de France (ils sont en effet très légers).
● *Façade* nette et polichrome (bleu, vert et rouge).

Tous les locataires se sont déclarés satisfaits de ces logements. 458 nouveaux appartements sont en cours de construction à Guenange et 358 seront entrepris à Saint-Nicolas-du-Port et à Médoc-en-Moselle. Des pourparlers sont en cours pour utiliser dans d'autres régions le même procédé.

M. G.

Refaire un public ami de la vérité sincère, de la beauté sincère, un public peuple, ni bourgeois, ni populace, ni faisandé, ni brute, c'est la tâche redoutable où nous sommes attelés.

PEGUY.

LE TEMPS

Beau dans la moitié Nord-Est. Nuageux et pluvieux ailleurs.

● **AU NORD-EST DE CAEN-GAP** : temps peu nuageux, localement brumeux le matin. Température sans changement ou en faible baisse. Gelées nocturnes et matinales de — 2° à — 6°.
● **AILLEURS** : temps nuageux, passagèrement couvert avec quelques chutes de pluie (neige sur le Massif central et le sud des Alpes), suivies d'averses éparses. Risque de verglas local et temporaire des collines de Normandie au sud des Alpes. Température sans changement.

Deux clochards assassinés dans une barraque en feu

PARIS. — Une barraque de la zone, située près du boulevard Lefebvre, a pris feu la nuit dernière. Les sauveteurs accourus découvrirent deux corps calcinés, celui d'une pocharde appelée « Marcelle » et d'un vagabond « Laurent ». Ils avaient été tués à coups de couteau.

Les enquêteurs eurent vite la conviction que le coupable était un clochard qui partageait leur barraque. Surnommé « Le Matelot », ce personnage s'appelle Jean Perraud, 58 ans. C'est un ancien bagnard qui a été facilement retrouvé.

Jean Perraud reconnut qu'il avait frappé Marcelle mais dans un café et non dans la barraque. Cette dispute expliquerait, d'après lui, les ecchymoses qu'il portait au visage. Il a nié avoir poignardé ses deux amis et avoir mis le feu à la masure.

Pourtant des chiffonniers logeant dans des roulottes voisines l'on vu s'enfuir, ensanglanté, alors que la cabane flambait déjà. Ils l'interpelèrent. Il leur répondit :

— Il y en a deux qui brûlent là dedans !

Le « Matelot » était l'ami de Marcelle et se montrait très jaloux des attentions qu'avait Laurent pour elle.

Un jour, pris de boisson, il leur avait crié : *« Je vous tuerai tous les deux et je mettrai le feu à la barraque. »*

Il semble que ce drame de la jalousie soit aussi un drame de l'alcoolisme.

Le mystère du "Grey Gannet"

RENNES. — Les enquêteurs qui essaient d'éclaircir le mystère du « Grey Gannet », bateau anglais abandonné dans l'embouchure de la Vilaine, ont acquis la certitude qu'un marin français au moins était à bord : sur les papiers laissés dans le yacht, le point avait été fait en français.

Ils ont établi aussi qu'une importante quantité de cigarettes avait été déchargée en contrebande.

Cambriolage au Mayol

PARIS. — Profitant d'une courte absence de la caissière du concert Mayol, des cambrioleurs ont emporté 510.000 francs.

PALAIS-EXPRESS

M. Michelson de retour à Paris

PARIS. — Frappé d'une mesure d'éloignement et résidant en Corse depuis la mi-novembre, M. Charles Michelson, l'ancien animateur de la société « Images et Son », est revenu à Paris. En permission de cinq jours. Il a été entendu hier par M. Crévy, juge d'instruction, et le sera une nouvelle fois aujourd'hui. Sa confrontation, en présence du même magistrat, avec les dirigeants de la Société R.B.V.-Radio Industrie aura lieu jeudi.

M. Michelson avait déposé une plainte au parquet de la Seine pour escroquerie et infraction à la législation sur les sociétés. Important créancier de la Société Monégasque de Banque et de Métaux Précieux et de la Société R.B.V.-Radio Industrie (dont il avait été un important actionnaire), M. Michelson demandait la mise en faillite de cette dernière société. Il prétend que certains bilans lui ont été soigneusement cachés.

A tort ou à raison

« A tort ou à raison » : deux écrivains se disputent ce titre. Claude Roy (défendu par Me Maurice Garçon) et Katia Lova, passée du cinéma à la littérature, qui demandait à Me Jean-Pierre Sloan de plaider, devant le président des Référées son droit d'antériorité. Jugement demain.

Candeur et masochisme

— Tant que les justiciables n'ont pas pris contact avec un avocat, ils n'ont pas imaginé un système de défense éloigné de la vérité, a déclaré en toute innocence Me Guy Husson qui plaidait devant la 14e correctionnelle.

— Vous faites du masochisme, maître, a répliqué le président Doublet.

● **Me RENE FLORIOT a accusé hier, devant la 7e chambre de la cour, le professeur Delille d'avoir introduit la myxomatose en France et d'être le responsable unique d'une épizootie sans précédent. Les débats continueront aujourd'hui.**
● **SIMCA-CITROEN : les deux constructeurs d'automobiles, qui se reprochent mutuellement une « concurrence déloyale », ont poursuivi hier leurs explications devant le tribunal de commerce. Deux nouvelles audiences (aujourd'hui et jeudi) seront nécessaires pour épuiser le sujet.**
● **AGNES CAPRI était, hier, citée en correctionnelle. On lui reprochait une « violation de domicile » : elle aurait occupé indûment une cave sous son cabaret de la rue Molière. Le tribunal rendra son jugement le 9 janvier. Mais sans attendre et après trois ans d'éclipse, Agnès Capri rouvrira son cabaret ce soir.**

René HERICOTTE.

Le meurtrier de Janet Marshall

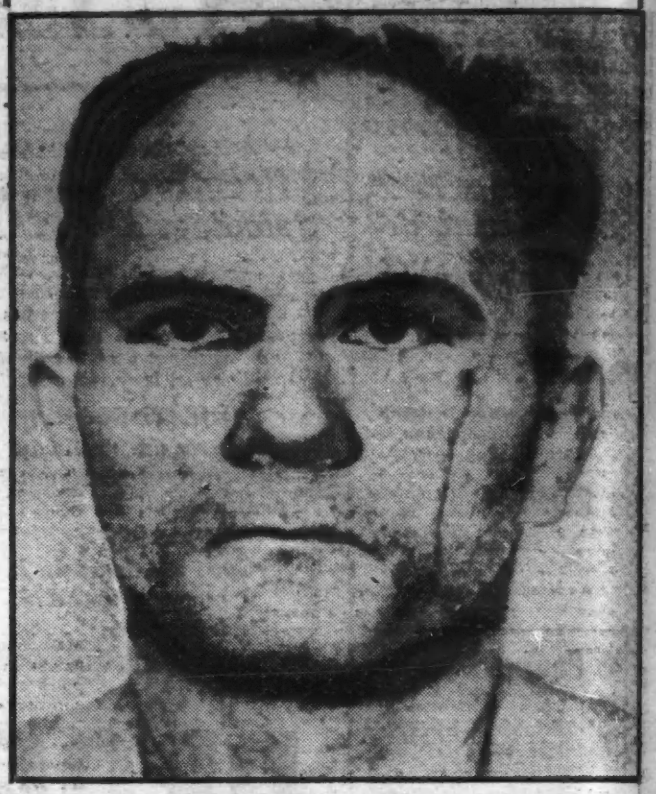

LILLE. — La police présente cette photo comme la « copie conforme » du portrait du meurtrier présumé de Janet Marshall, l'institutrice anglaise étranglée le 26 août dernier à Belloy-sur-Somme. Cette « photo-robot » va être diffusée dans toute la France et à l'étranger. Elle a été réalisée par l'inspecteur Paris, du service de l'identité judiciaire à Lille.

Grâce aux dépositions formelles et concordantes de quatre témoins, l'inspecteur Paris reconstitua avec des documents d'archives six photographies. Les quatre témoins indiquèrent alors les retouches à faire. La photo-robot définitive représente le vagabond balafré aperçu plusieurs fois, à l'époque du crime de Belloy. Il circulait alors sur un vélo rouge de dame.

C'est le commissaire divisionnaire Chabot, chef actuel de la brigade mobile de Lille, qui est le créateur de cette méthode d'identification. M. Chabot espère avec cette « photo-robot » arrêter le meurtrier de Janet Marshall.

« La photo doit être fidèle, a déclaré le commissaire, car les témoins sont sûrs qu'elle ressemble à l'individu qu'ils désignent comme suspect. »

Le Prix des Critiques à Robert Mallet

PARIS. — Le Prix des Critiques (qu'il ne faut pas confondre avec le Prix de la Critique) décerné à un ouvrage de critique ou à un essai a été attribué au 4e tour de scrutin à M. Robert Mallet pour son livre : « Une Mort ambiguë » par 7 voix, contre 4 voix à Jean-Pierre Richard : « Poésie et Profondeur » et 2 voix à Pierre-Henri Simon : « Esprit et Histoire ».

Deuil national au Liban

BEYROUTH. — Le nombre des morts, causées par les inondations au Liban, s'élève maintenant à 156. On compte 300 disparus et les dégâts dépassent un milliard de francs.

Un deuil national de 24 heures a été décidé par le gouvernement.

Musiciens : grève possible

PARIS. — Les musiciens des théâtres privés, des music-halls et des cirques vont peut être se mettre en grève. Ils ont adopté, hier, une résolution dans laquelle ils s'engagent à soutenir l'action de leurs responsables syndicaux dans la discipline la plus absolue.

Tout en affirmant leur désir de conciliation, ils estiment que les directeurs de salle ont répondu en termes « discourtois » à leurs revendications, depuis longtemps formulées mais toujours insatisfaites : augmentation des cachets et trois semaines de congés payés.

Une nouvelle entrevue doit avoir lieu aujourd'hui

● TUBERCULOSE. — *Alors qu'elle est en régression dans tous les pays du monde, la tuberculose pulmonaire demeure la maladie la plus répandue au Portugal : sur 18.000 personnes examinées, 73 en étaient atteintes.*

MOTS CROISÉS

PROBLEME N° 24

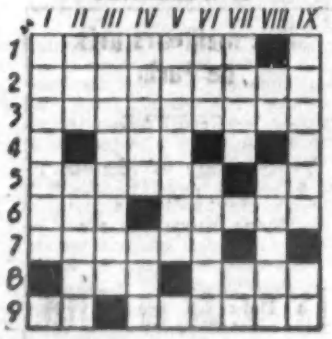

Horizontalement. — 1. A son bas. — 2. Une impression désagréable. — 3. N'est souvent visible qu'après un ensevelissement. — 4. Partie d'une compétition où les rivers peuvent être nombreux. — 5. Corps gras. Auteur inconnu. — 6. Vieux loup. Avantage engendré par d'intéressantes obligations. — 7. Soutient une plante, le plus souvent en botte. — 8. Point. Queussi-queumi. — 9. Matière d'un bassin. Souffle.

Verticalement. — I. Porte une feuille. — II. Unité de surface exposée à la flotte. Ignorants. — III. Créent de l'agitation. — IV. Certains transportent des touristes. Mot d'une formule latine. — V. Animal qui vit dans des bois. — VI. Evoque une capitulation célèbre. Implique, en général, de bonnes dispositions. — VII. On peut en enfiler en tricotant. Symbole chimique. — VIII. Sur une carte routière. Philippe Auguste en a vaincu un. — IX. Enveloppe intérieure. Note.

SOLUTION N° 23

L'EXPRESS
DIRECTION-REDACTION : 91, Champs-Elysées, Paris (8e) Téléph. : ELY 86-41 et 61-54
ADMINISTRATION, ABONNEMENTS : 37, Champs-Elysées, Paris (8e) Tél. : BAL 69-20 et 19-48 (20 lig. gr.)
Administrateur : J.-F. COBLENCE
ABONNEMENTS
France, Union française, 1 an : 4.000 fr. — — 6 mois : 2.200 fr.
Etranger ..... 1 an : 4.900 fr.
Etudiants ..... 1 an : 3.500 fr.
Règlement par chèque bancaire ou C.C.P. 7378-19 PARIS
Par avion, pour l'étranger et l'Union française : demander nos tarifs spéc.
Vente au numéro : 20 francs
Provisoirement : 15 francs
PUBLICITE : REGIE-PRESSE 75, Champs-Elysées, Paris (8e) Téléph. : BAL 12-91

Direction :
FRANÇOISE GIROUD
J.-J. SERVAN-SCHREIBER
Rédacteur en chef :
Pierre VIANSSON-PONTE

Composition de l'YPO-ELYSEES 91, avenue des Champs-Elysées - PARIS
Tirage des I.P.R. (R. Séguis) 10, rue du Faubourg-Montmartre PARIS

AVIS à Messieurs les Passagers d'AIR FRANCE à destination de L'ALGÉRIE et de la TUNISIE

Le départ de toutes les lignes à destination de l'ALGERIE et de la TUNISIE s'effectuant de MARSEILLE pendant la grève du personnel de la Navigation Aérienne, Messieurs les Passagers qui ont réservé leur place au départ de PARIS pour la période du 21 au 24 Décembre sont priés de se présenter la veille de leur départ à l'Aérogare des Invalides entre 8 et 19 heures pour y retirer leur billet de chemin de fer PARIS-MARSEILLE.

Pour tous renseignements téléphoner à : BALZAC 70-50.

• Front républicain

M. Pinay et le défi

par Pierre MENDÈS FRANCE

LE communiqué publié dimanche, à Paris, par le Conseil Atlantique (O.T.A.N.), à la fin de la session, appelle de nouveau notre attention, par son pessimisme, sur la situation internationale.

Rien de surprenant à ce qu'il fasse une large place à la persistance du désaccord sur la réunification de l'Allemagne. Mais il est peut-être excessif de s'indigner si fort de ce que les Soviets n'acceptent pas de renoncer à l'Allemagne Orientale en échange d'un simple pacte de sécurité qui n'ajouterait rien — en fait de garantie — aux déclarations solennelles du président Eisenhower. Ces déclarations restent, de toute manière, un élément positif de la détente internationale.

Plus loin — après avoir, à juste titre, déploré l'attitude trop négative des Soviets en matière de désarmement — le communiqué atlantique fait grief à Moscou d'avoir « montré ses craintes et son hostilité à l'égard d'un libre échange d'informations entre les peuples de l'U.R.S.S. et les autres peuples du monde libre ».

Ici aussi, exagération manifeste et qui passe sous silence le progrès (insuffisant, mais incontestable) des échanges intellectuels et culturels entre l'Est et l'Ouest de ces derniers mois.

★

MAIS, voici qui est plus grave. Je cite :

« Le Conseil a... passé en revue les récentes initiatives et déclarations provocantes de l'U.R.S.S. au sujet du Moyen-Orient et de l'Asie. Il lui est apparu que cette tactique aboutissait à un nouveau défi au monde libre. »

Les ministres atlantiques ont-ils mesuré la portée de ces mots qui donnent d'autant plus d'alarme, qu'ils sont immédiatement suivis d'un exposé de nouvelles mesures militaires ...comme si l'intention de l'Occident était de relever, de cette manière, le gant !

Peut-on dire aujourd'hui que les gestes récents des Soviets constituent vraiment « un nouveau défi » comme on a pu le dire par exemple, du temps de Staline, de leurs initiatives agressives en Iran, en Grèce, à Berlin, en Corée ?

Certes, la cession d'armes soviétiques à l'Egypte a bien aggravé les choses. Mais ce n'était — hélas ! — qu'une riposte au malencontreux pacte de Bagdad qui a constitué pour l'Occident une « gaffe » dont on voit maintenant les suites.

Pour ce qui est des autres initiatives ou déclarations relatives au Proche-Orient et à l'Asie, il faut, avec objectivité, en dégager la signification et non pas se laisser entraîner par un alarmisme irréfléchi.

★

IL est clair que la diplomatie de MM. Boulganine et Kroutchev a pour objet d'utiliser la capacité de production croissante de l'U.R.S.S. pour faire une politique d'expansion économique, comportant, bien entendu, des conséquences politiques profondes, en Extrême-Orient; politique comparable à celle qui fut pratiquée par les pays industriels du XIXe siècle et dans la première partie du XXe, mais adaptée à la situation présente.

Moscou offre aux pays sous-développés, pour leur équipement et leur armement, des produits de son industrie lourde et de son industrie mécanique; et accepte de recevoir en échange des matières premières (riz birman, coton égyptien, etc.) que l'Occident n'achète pas.

Les pays sous-développés s'empressent d'accueillir ces offres, inespérées pour eux il y a peu de temps encore, quand ils n'avaient personne à qui s'adresser, en dehors des pays occidentaux qui pouvaient imposer leurs conditions.

★

QU'IL y ait là, pour l'Occident, une sorte de « défi », on peut, en effet, le dire — mais pas au sens militaire, où paraît l'entendre le communiqué atlantique.

L'U.R.S.S. entame une action massive sur le plan de la compétition économique. Allons-nous répliquer simplement en annonçant une augmentation nouvelle de nos armements ? Ce serait proprement tourner le dos à la réalité et se préparer de sévères échecs.

Pour répondre au nouveau « défi » de l'U.R.S.S., il faut, au contraire, opérer un large transfert de nos efforts vers le terrain économique et social.

Que la France, qui plie sous le fardeau des charges militaires, n'ait pas depuis des mois — et comme nous avions commencé à le faire l'an dernier — infléchi sa politique; que M. Pinay ait, maintenant, au Palais de Chaillot, souscrit au texte que je viens de commenter, cela permet de juger de l'erreur profonde de la politique étrangère de nos immobilistes.

Ils ont les mots de détente sans cesse à la bouche. Mais leur action — ou plutôt leur inaction — aboutit à recréer un état d'esprit de guerre froide et à relancer la France dans la course aux armements.

Tant de fautes de jugement, quand la cause de la paix est en jeu, feront réfléchir, pour le 2 janvier, les électeurs qui veulent voir triompher, enfin, une détente internationale — véritable, efficace et constructive.

P. M. F.

(Copyright L'Express.)

Le problème du logement

M. DUCHET répond à... M. Duchet

M. DUCHET, ministre de la Construction, comme le général Billotte, ministre de la Défense Nationale, utilise à son tour les voies officielles pour faire sa propagande électorale. Il vient ainsi de publier un long communiqué pour accuser M. Mendès France de n'avoir rien fait pour le logement lorsqu'il était au pouvoir. Il déclare : **« Jamais il (Mendès France) ne s'est intéressé au problème du logement qu'il découvre aujourd'hui seulement. »** Il reproche d'autre part au gouvernement Mendès France de n'avoir lancé que 240.000 logements, et non pas 280.000 comme il a été dit.

Ces critiques de M. Duchet fournissent une occasion de relever combien la démagogie électorale de certains leaders gouvernementaux en arrive à se transformer en malhonnêteté pure et simple, même lorsqu'ils sont ministres en exercice, ce qui est regrettable.

Un document officiel

Il est instructif, en effet, de comparer le communiqué que vient de publier le ministre de la Construction avec le document officiel qui a paru, sous l'autorité du gouvernement Faure, il y a seulement un mois... alors que l'on n'était pas en période électorale. (Le rapport du Commissariat au Plan).

On lit dans ce document (page 130, paragraphe 135) à propos de l'œuvre du gouvernement Mendès France en matière de logements : **« Le nombre des logements mis en chantier, qui avait été de l'ordre de 185.000 l'année précédente, a atteint, d'après les estimations du ministère de la Reconstruction, 277.000 en 1954. »**

On lit, d'autre part, dans le même document, à propos de la même période : **« 1954 a été une année de très grand développement des mises en chantier... Les principes d'une réforme générale du régime hypothécaire français ont été posés par un décret-loi du 4 janvier 1955... Enfin, le décret-programme publié à la fin de 1954 constitue un élément essentiel de la politique du logement... Grâce à cet ensemble de dispositions, l'obstacle que les procédures budgétaires et les pratiques administratives opposaient à la continuité des travaux est levé... »**

La technique empoisonnée

Ces mesures, qui avaient permis un essor de la construction sous le gouvernement précédent, n'ont pas été sérieusement poursuivies par le gouvernement actuel et c'est pourquoi l'année 1955 se présente comme une année de stagnation en matière de logement.

Ce qui est grave, c'est que l'on essaye aujourd'hui de camoufler cette absence d'initiative par des mensonges officiels destinés à jeter la confusion et à laisser croire que rien de mieux ne pourrait être fait. C'est la même technique empoisonnée qui fut utilisée, au mépris du pays, dans d'autres domaines, de la guerre d'Indochine à l'alcoolisme.

Cependant, là aussi, une politique efficace de progrès est possible. Aussitôt que les électeurs auront balayé les immobilistes qui occupent actuellement la place, la France pourra peut-être enfin, à son tour, mettre son industrie du bâtiment sur une base moderne. Pour cela, il faudra reprendre les mesures qui ont été inaugurées l'année dernière dans ce sens et, là aussi, briser l'étau de la décadence.

• Aujourd'hui, à 15 h. 30, dans les salons du palais d'Orsay, MM. Teitgen, Schuman, Pflimlin, Bacon et Lecourt exposeront « les objectifs du M.R.P. pour la nouvelle législature ».

• Les avoirs des déposants dans les caisses d'épargne, au 30 novembre dernier, sont en accroissement de 233 milliards de francs par rapport au début de cette année (contre 192 milliards pendant la période correspondante de 1954).

ALGÉRIE :

Le « ratissage », de nouveau employé, ne peut rien contre le « pourrissement »

ALGER.

UNE embuscade tendue par les rebelles dans la région de Bône, à 13 kilomètres du village Yusuf, a intercepté dimanche soir un convoi de ravitaillement. Deux véhicules militaires ont été incendiés. Il y aurait 5 soldats tués et 1 blessé.

On a constaté ces derniers jours une nette recrudescence des actes de sabotage, des incendies et des attentats. Les témoignages officiels font état d'un « pourrissement » accru de la situation : l'insécurité se généralise et les zones préservées sont de plus en plus réduites. Le « quadrillage » du territoire par les troupes apparaît de plus en plus précaire : on ne cache pas à Alger qu'il serait dangereux de retarder l'arrivée de renforts.

Ratissage à Gueïma

Des témoins oculaires maintiennent que l'action militaire déclenchée après l'embuscade de Gounod a été appuyée par l'intervention de l'artillerie et de l'aviation (ce que le gouvernement général dément officiellement) dans le quadrilatère Gounod-Kedrata-Souk-Ahras et Gueïma. Le ratissage effectué ces jours derniers près d'El Milia aurait de même été particulièrement brutal.

On peut croire, dans ces conditions, que les services de la police ou de l'armée ne se soucient pas toujours de respecter les prescriptions du gouverneur : M. Soustelle a estimé « indispensable » de préciser « aux autorités civiles et militaires de tous les échelons » « l'attitude à observer à l'égard des populations musulmanes dans la lutte contre le terrorisme ».

Hors les circonstances de combat, déclare-t-il, l'humanité reprend ses droits et toute représaille aveugle est formellement proscrite. Nul ne doit se substituer aux autorités qualifiées pour rétablir l'ordre ou punir les coupables.

• Les banques seront fermées le samedi 24 et le lundi 26 décembre.

Une nouveauté Kalamazoo

LE MULTIVUES

Votre résolution

Connaître le Multivues, équipement technique pour VOS analyses d'informations statistiques.

SANS ENGAGEMENT

prenez dès aujourd'hui un rendez-vous :

AVEnue 26-81

Postes 46 ou 47

51, rue Emile-Zola, MONTREUIL (Seine)

LA BONNETERIE AUBOISE

2, boul. Carnot

TROYES

Téléphone : TROYES 27-15

mym

SOUS-VÊTEMENTS

Aux meilleurs prix de Paris

ACHETEZ

Votre linge de Maison

Vos blouses

Votre lingerie, etc.

à

LA MAISON du COTON

MAGASINS :

85, av. du Gal-Leclerc 14e

16, av. de la République 11e

22, rue des Batignolles 17e

POUR QUI VOTER DANS VOTRE DÉPARTEMENT

NOUS nous sommes fixé un objectif modeste : étudier le cas de chaque département, du point de vue du Front républicain, et indiquer à nos lecteurs les différents candidats (leur nombre varie entre un et trois par département) qui, sous des étiquettes et des partis divers, contribueraient, s'ils étaient élus, à promouvoir par leur présence au Parlement la politique de redressement national qui nous paraît possible et souhaitable.

Nous avons étudié objectivement le cas des députés sortants en nous fixant une sorte de « banc d'essai ». Ce banc d'essai est constitué par cinq scrutins tests des derniers mois de la législature.

1 **DIEN-BIEN-PHU. — Le 13 mai 1954, 289 députés accordent leur confiance au gouvernement Laniel, au lendemain de la défaite de Dien-Bien-Phu. 287 députés refusent de laisser au pouvoir l'équipe du désastre.**

2 **AFRIQUE DU NORD. — Le 10 décembre 1954, 294 députés accordent leur confiance au gouvernement Mendès France pour l'ensemble de sa politique de réconciliation en Afrique du Nord. 26 députés refusent cette politique.**

3 **MENDES FRANCE. — Le gouvernement de la paix en Indochine, de la négociation en Tunisie, de la détente internationale, est renversé le 4 février 1955 au moment où il allait entreprendre son œuvre de réforme économique. 311 députés ont voté contre, 275 pour.**

4 **REFORME ELECTORALE. — Le 2 novembre 1955, M. Edgar Faure propose à l'Assemblée des élections anticipées sans réforme électorale (c'est-à-dire avec la loi des apparentements). 330 députés votent en faveur du gouvernement, c'est-à-dire en faveur des apparentements. 211 députés refusent la confiance, pour exiger une réforme électorale.**

5 **L'ALCOOL. — Le 8 novembre 1955, l'Assemblée a été appelée à se prononcer pour l'application ou l'ajournement du décret sur la limitation du privilège des bouilleurs de cru non-agriculteurs. 407 députés se prononcent pour le privilège, 186 s'y opposent.**

Nous avons étudié les votes de chaque député sortant dans ces cinq scrutins.

Pour les candidats nouveaux nous avons recueilli le plus grand nombre possible de renseignements sur leur attitude politique, les engagements qu'ils ont pris, et l'indépendance dont ils ont déjà, ou non, su faire preuve.

Finalement, nous arrivons à la conclusion, après toutes ces études, que, dans tel ou tel département, un, deux ou trois candidats paraissent susceptibles de servir une politique de rénovation. Nous les signalons à nos lecteurs par un symbole, le bonnet phrygien.

L'EXPRESS.

[N.B. — *Les listes qui sont « apparentées » entre elles sont liées par une accolade sur nos tableaux. L'abbréviation (d. s.) signifie : député sortant.*]

MAYENNE

(4 SIEGES - 9 LISTES)

- *Soc. : Maurice CORMIER*
- *Radical-socialiste Robert MOUSSAY*

Com. : **Jean PRIMET.**

M.R.P. : **Robert BURON**, d. s., ancien ministre.

Indép. : **Victor PRIOU.**

Une liste de redressement économique et social.

Une liste de Républicains paysans, une liste de défense des classes modestes, une liste Poujade.

EURE-ET-LOIR

(4 SIEGES - 14 LISTES)

- *Rad. Soc. : Edm. DESOUCHES*
- *Soc. : Emile VIVIER*

Com. : **PERCHE.**

M.R.P. : **Jean CAUCHON.**
Indép. : **Pierre JULY**, d. s.

Autres listes : Jeune république - Redressement économique et social - Poujade (trois listes apparentées) - Républicains paysans - Républicains démocrates - Rénovation nationale - Témoins du Christ.

● Pierre JULY. — *Ministre des Affaires marocaines et tunisiennes pendant les six premiers mois du gouvernement Faure; a fait preuve de courage en défendant la politique d'évolution rejetée par ses amis politiques, qui l'ont exclu.*

YONNE

(4 SIEGES - 12 LISTES)

- *Rad. Soc. : J.-Paul COFFRE*
- *U.D.S.R. : André VINCENT*
- *Rép. Soc. : R. BARBEROT*

Redres. écon. et soc. : **Madeleine LENGLET.**

Soc. : **Jacques PIETTE.**
Indép. de gauche : **Jean-Michel RENAITOUR.**

Com. : **Jean CORDILLOT.**

M.R.P. : **Louis PROTAT.**
Indép. : **Jean MOREAU**, d. s.

Trois listes poujadistes (apparentées).

SEINE-ET-MARNE

(5 SIEGES - 15 LISTES)

- *Soc. : René ARBELTIER* d.s.

Jeune rép. : **Denise BARGOUIN.**

Com. : **Laurent CASANOVA**, d. s.

U.D.S.R. : **Pathus LABOUR.**
Rad. et R.G.R. : **Lucien BEGOUIN**, d. s., a. m.
M.R.P. : **Marcel POIMBŒUF**, ancien député.
Indép. et Rép. soc. : **Paul BARENNES.**

Une liste gauche indépendante, une liste des jeunes combattants, une liste de Républicains démocrates, deux listes poujadistes (apparentées), une liste Réforme de l'Etat et une liste de redressement social.

SEINE-ET-OISE

(1re circonscription)

(9 SIEGES - 13 LISTES)

- *U.D.S.R. : Michel BERNARD* d. s.
- *Soc. : Germaine DEGROND* d. s.
- *Red. éc. et J. Rép. : Jean de LIPKOWSKI*

Com. : **Mathilde PERI**, d. s.

Rad. soc. : **Léon HOVNANIAN.**
R.G.R. et Indép. : **Jean-Paul DAVID**, d. s.

M.R.P. : **Robert BICHET**, d. s.
Indép. : **Jean FRUGIER**, d. s.
Rép. soc. : **Louis TERRENOIRE**, a. d.

Redres. de la France : **Gaston BERGERY**, a. d.

Union rép. anticom. : **Charles REIBEL**, a. d.

Une liste des Indépendants de Seine-et-Oise, une liste Poujade.

● Jean de LIPKOWSKI. — *Etant directeur du cabinet du résident général Boyer de Latour, il a, par son courage et son indépendance, contribué à une solution pacifique de la crise marocaine. Il a pour second de liste Bertrand Schneider, secrétaire général adjoint de la Jeune République.*

(2e circonscription)

(9 SIEGES - 12 LISTES)

- *Rad. Soc. : Maurice BENE* d.s.
- *Soc. : Pierre METAYER* d. s.

Com. : **Lucien MIDOL**, d. s.

R.G.R. : **Edouard BONNEFOUS**, député sortant.

M.R.P. : **Gilbert CARTIER**, d. s.
Indép. : **André MIGNOT**, d. s.
Rép. Soc. : **Jean-Paul PALEWSKI**, d. s.

Une liste « d'entente contre les députés sortants », une liste pour la réforme de l'Etat, une liste de défense des intérêts du département, une liste de gestion des affaires publiques et une liste poujadiste.

INDRE

(4 SIEGES - 12 LISTES)

- *Rép. Soc. : Jean TOURY*

Soc. : **Léon BOUTBIEN**, d. s.
R.G.R. : **Edouard RAMONET**, député sortant.
Indép. : **René FONTAINE.**

Com. : **Georges BIROT.**

M.R.P. : **Pierre MIANNAY.**
Act. pays. et soc. : **Armand BENECH.**

Une liste progressiste, une liste jeune république, deux listes poujadistes (apparentées), une liste de républicains paysans.

● Jean TOURY. — *Candidat nouveau. 58 ans. Soutient le programme du Front républicain.*

L'apparentement du socialiste avec les candidats du R.G.R. et du Centre national des indépendants crée une situation confuse.

LOIRET

(5 SIEGES - 10 LISTES)

- *Rad. Soc. : P. de FELICE* d.s.
- *Soc. : Pierre SEGELÆ* d. s.
- *U.D.S.R. : Roger SECRETAIN* d.s.

Com. : **André CHENE.**

M.R.P. : **Pierre GABELLE**, député sortant.
Indép. : **Pierre PERROY.**
Rép. soc. : **Henri DUVILLARD.**

Une liste Redressement économique et social.

Deux listes poujadistes (apparentées).

LOIR-ET-CHER

(4 SIEGES - 10 LISTES)

- *Rad. Soc. : Charles DIARD*
- *Soc. : Kléber LOUSTAU* d. s.
- *U.D.S.R. : Roger JANOT*
- *Jeune Rép. : Marc-Edmond CADIOT*

Com. : **Bernard PAUMIER.**

R.G.R. : **Ernest POUSSIN.**
M.R.P. : **André BURLOT**, d.s.
Indép. : **Robert BRUYNEEL**, député sortant.
Rép. soc. : **Robert PESQUET.**

Une liste républicains paysans.

CHER

(4 SIEGES - 12 LISTES)

- *U.D.S.R. : Jos. LELARGE*
- *Soc. : René HENRY*

Com. : **Marcel CHERRIER**, d. s.

Rad. soc. et R.G.R. : **Jacques GENTON**, d. s.
M.R.P. : **Claude THORAL**, d.s.
Rép. soc. : **Marcel THEY.**
Indép. : **Raymond BOISDE**, d. s.

Trois listes poujadistes (apparentées), une liste indépendants de gauche, une liste jeune république.

VIENNE

(4 SIEGES - 12 LISTES)

- *Rad. Soc. : A. ANDRE* d. s.
- *S.F.I.O. Henri HUYARD*

Jeune rép. : **Georges JAMBLET.**

Com. : **Alphonse BOULOUX**, s. d.

R.G.R. : **Gérard de MONTJOU**, d. s.
M.R.P. : **Pierre ABELIN**, d.s.
Indép. : **Jean RAFFARIN**, d. s.
Rép. soc. : **Henri LEPSES**, s. d.

Trois listes poujadistes apparentées.

Une liste républicains paysans.

INDRE-ET-LOIRE

(5 SIEGES - 10 LISTES)

- *Rad. Soc. : P. SOUQUES* d. s.
- *Soc. : Jean MEUNIER* d. s.

Com. : **Madelien BOUTARD**, s.d.

R.G.R. : **Jean BELLEZANNE.**
M.R.P. : **Johannès DUPRAT**, député sortant.
Indép. : **Jacques VASSOR**, d.s.
Rép. soc. : **Joseph LECCIA**, ancien sénateur.

Trois listes poujadistes (apparentées).

NIÈVRE

(4 SIEGES - 8 LISTES)

- *U.D.S.R. : Fr. MITTERRAND* d. s.

Action pays. : **Dr BURGEAT.**
Com. : **Marcel BARBOT.**
Soc. : **Léon DAGAIN.**
Indép. : **Georges GUYOT.**
Rép. soc. : **Marius DURBET**, député sortant.

Deux listes poujadistes (apparentées.

● François MITTERRAND. — *L'un des fondateurs du « Front républicain » sur le plan national.*

A pour sa liste l'appui officiel du parti radical.

Ces hommes sont dangereux

DANS la région de France qui est étudiée dans cette page, il se trouve un certain nombre de parlementaires sortants qui ont fait depuis cinq ans beaucoup de mal à la France. Il est indispensable de les signaler à l'attention de leurs électeurs. Pour ne faire intervenir que des éléments objectifs, nous n'avons pas voulu les choisir nous-mêmes. Nous avons laissé ce choix au « banc d'essai » automatique de cinq scrutins-tests.

Ainsi, nous ne donnons, dans cette liste, que les hommes qui se sont prononcés à la fois pour Dien-Bien-Phu, contre la paix en Afrique du Nord, pour la chute de Mendès France, contre la réforme électorale et pour l'alcool.

Quand un député a voté, parmi ces cinq scrutins, ne fût-ce qu'une seule fois dans le sens de l'intérêt du pays, nous ne retenons pas son nom. C'est ainsi, par exemple, qu'un homme aussi dangereux au Parlement que M. Jean-Paul David (S.-et-O.), dont la réélection serait très regrettable, n'est pas mentionné ici, car il a voté contre l'intérêt du pays dans la majorité des cas, mais pas dans tous les cas.

Victor PRIOU (Mayenne).
Maurice FREDET (Eure-et-Loir).
François LEVACHER (Eure-et-Loir).
Jean MOREAU (Yonne)
Pierre GABELLE (Loiret)
Gérard de MONTJOU (Vienne)
André BURLOT (Loir-et-Cher)
Robert BRUYNEEL (Loir-et-Cher)
Raymond BOISDE (Cher)
Michel MERCIER (Loir-et-Cher)

MM. Paul Reynaud et Christiaens, députés du Nord, que nous avions signalés hier comme ayant voté contre l'intérêt national dans les cinq scrutins-tests, ont en réalité rectifié l'un de leur vote (celui du 8 novembre 1955 sur la limitation du privilège des bouilleurs de cru). Ils avaient été portés comme ayant voté « pour » et ont déclaré qu'ils avaient voulu voter « contre ».

Demain : région n° 4

Joli travail

LE parti communiste fait, en principe, sa campagne électorale pour la paix en Algérie, pour la détente internationale, pour la construction de logements, etc. On pourrait croire que, pour atteindre ces objectifs, les organes de propagande communistes utilisent le peu de temps de la campagne électorale pour dire quelques vérités sur les immobilistes et les réactionnaires qui sont au pouvoir, ou bien encore sur les éléments d'extrême droite qui cherchent à entrer au Parlement.

Erreur ! L'organe officiel du parti communiste, « L'Humanité », se consacre entièrement, jour après jour, à attaquer le Front républicain, et lui seulement.

Pour ceux de nos lecteurs qui ne lisent pas régulièrement l'organe communiste nous indiquerons par exemple ce que l'on trouvait dans les deux derniers numéros de « L'Humanité ».

⁂

SAMEDI, la caricature de la première page est une satire du Front républicain. L'éditorial cite cinq fois « L'Express » et nous reproche d'un bout à l'autre d'être pour la paix en Algérie (seuls les communistes ont le «droit» de prendre cette position). Un autre éditorial en troisième page est une attaque contre Mendès France et « L'Express » pour expliquer que le Front républicain ne représente pas la gauche. Enfin un billet en cinquième page est une vive critique de « L'Express » qui a osé indiquer qu'il y avait une trêve, de fait, entre les communistes et Poujade.

« L'Humanité » de lundi consacre son éditorial à attaquer notre confrère « Franc-Tireur ».

M. André Stil, l'éditorialiste, n'a rien à reprocher ni à M. Faure, ni à M. Pinay, ni à M. Teitgen ; il dirige toutes ses foudres contre MM. Mendès France et Guy Mollet.

Un autre éditorial à l'intérieur du même numéro a d'ailleurs pour thème : « M. Mendès France est un dangereux aventurier ».

⁂

ET ainsi de suite... Voilà comment le parti communiste emploie son temps, ses moyens et son énergie pendant les quelques jours d'une campagne électorale décisive. Au moment où le sort du pays se joue entre les hommes de la guerre et les hommes de la paix, entre ceux de l'immobilisme et ceux du progrès social, les chefs communistes donnent comme instructions de diriger toutes les attaques contre les leaders de la gauche, contre ceux surtout qui représentent l'espoir d'un changement.

Ils comptent probablement sur cinq nouvelles années de décadence pour donner des armes nouvelles à leur propagande, et ils s'emploient donc à barrer la route au progrès. Il n'est pas sûr que les centaines de milliers de Français qui ont cru à la sincérité des professions de foi des leaders communistes se laissent entraîner dans ce jeu cynique, dans cette politique du désespoir.

L'EXPRESS.

• **Les transporteurs en commun de Corse** menacent de faire grève le jour des élections si, d'ici là, leurs revendications n'ont pas obtenu satisfaction.

Guy Lemaire, 20 ans, a été tué en Algérie

Guy Lemaire, 20 ans, habitait Roeux, aux environs d'Arras. Il était depuis sept mois en Algérie, où il effectuait son service militaire, au 151e R.I.M.

Le jour de sa mort, il écrivait à ses parents : « Tout va bien. » Quelques heures plus tard, il partait vers Gounod-Gueima. En route, son groupe était pris dans une embuscade et décimé. Ses parents disent : « Notre plus jeune fils, Bernard, va bientôt partir pour le régiment. Ne va-t-on pas faire quelque chose pour arrêter ce massacre ? »

Guy Lemaire s'était fait photographier avant son départ (à gauche).

D'Algérie, il avait envoyé cette photo à ses parents (à droite).

L'Osservatore Romano *prend parti dans les élections françaises*

CITE DU VATICAN.

DANS un article consacré aux prochaines élections françaises, « l'Osservatore Romano », après avoir analysé les événements qui ont abouti à la dissolution du Parlement, déclare :

« Cette crise est étroitement liée à une autre crise plus profonde, qui a atteint l'âme même de la nation française...

« Il faut accueillir avec satisfaction le refus opposé par les socialistes à l'offre des communistes de constituer un Front populaire. Cependant, les communistes constitueront toujours un facteur de trouble et d'instabilité, et cette circonstance ne doit être ni perdue de vue ni sous-estimée. »

L'Osservatore Romano « n'estime pas pouvoir accepter l'opinion de ceux qui voient l'un à gauche et l'autre à droite les deux groupes qui ont à leur tête respectivement MM. Pierre Mendès France et Edgar Faure ».

A son avis, « Il y a des conservateurs dans les deux groupes, et ce qui les différencie, ce sont moins leurs buts politiques que les moyens par lesquels ils entendent réaliser leur programme ».

« Il y a, d'une part, ceux qui condamnent toute ou presque toute l'œuvre de la législature passée et, d'autre part, des hommes qui ont dû agir dans des conditions particulièrement difficiles, qui se défendent et qui contre-attaquent parce qu'ils ne peuvent se résigner à subir un réquisitoire continuel qui les condamne sans appel aux yeux de la nation. »

Réponse à M. Mauriac

« L'Osservatore Romano » relève ensuite « ce que M. François Mauriac écrit en tonnant dans les colonnes de L'Express, dans un style mi-prophétique mi-apocalyptique » :

« L'illustre académicien semble avoir oublié combien, en France et ailleurs, au nom du laïcisme, la charité a été violée et la justice offensée... En aucun cas, les catholiques ne peuvent donner leurs voix à un ennemi déclaré de leur foi et dont l'action tend directement ou non à détruire l'Eglise et même toute religion. Il s'agit de normes qui découlent d'une loi morale permanente bien connue. »

L'avocat et l'aviateur

Dans le 1er Secteur de la Seine, Me de Moro-Giafferri conduit la liste radicale avec Pierre Clostermann, l'auteur du « Grand Cirque », député sortant du Bas-Rhin, qui a choisi, cette fois encore, de s'engager au plus vif de la bataille.

Les réunions de P. Mendès France

En plus de sa campagne électorale dans le département de l'Eure, Pierre Mendès France participera à un certain nombre de réunions à travers le pays. Voici le programme de ses déplacements :

- **LE MANS** : 25 décembre (matin).
- **MONTAUBAN** : 25 décembre (soir).
- **MARSEILLE** : 26 décembre (matin).
- **LYON** : 26 décembre (soir).
- **PARIS** : 27 décembre (soir).

Edgar Faure : « Mendès France c'est Robespierre ! »

Pardessus sombre et chapeau noir, M. Edgar Faure mène sa campagne électorale dans le Jura avec brio. Il va de bistro en bistro, serre des mains, répond aux questions.

Que pensez-vous de Mendès France, lui demande-t-on ?

— C'est Robespierre. Il a été grisé par le pouvoir.

Il ajoute, ensuite :

— C'est un homme très intelligent. Je l'estime beaucoup.

"MEILLEUR CADEAU POUR FÊTES DE NOËL"
CAVIAR PETROSSIAN
IMPORTATEUR DIRECT
16, bd de la Tour-Maubourg - PARIS INV. 59-73

"Caïn, qu'as-tu fait de ton frère ?"

UNE GRANDE ENQUÊTE DE BÉATRIX BECK

L'USINE AUX CADENCES HUMAINES

Béatrix Beck a écouté parler plusieurs centaines d'ouvriers (1). Et elle a rapporté très simplement leurs propos en s'abstenant volontairement d'intervenir, de commenter, de juger, d'approuver ou de contredire.

C'est cet « enregistrement », forcément très fragmentaire, mais fidèle, de ce que pensent et ce que disent les ouvriers de la région parisienne, que nous publions ici. Au lecteur de savoir s'il préfère entendre, ignorer ou imaginer autrement cette fraction de la France.

LA Régie Renault est à elle seule un monde si vaste, si tentaculaire que, de quelque côté que je me tourne, quel que soit le quartier, la banlieue ou le groupement visité, j'entre en contact avec des ouvriers de chez Renault.

Ange M..., habite une bicoque à Marly-le-Roy, avec sa femme et six de ses huit enfants. Dès les premiers mots, l'hospitalité corse se déploie :

— Vous déjeunez avec nous, pas d'histoires.

Tout en me versant du vin, Ange dit :

— Je n'aime pas les hommes. C'est pour ça que je ne suis pas syndiqué. Je les aime individuellement, mais pas en groupes. Je suis anarchiste, si vous voulez.

A l'atelier, ils me critiquent parce que j'ai huit enfants ; ils me disent : « C'est nous qui payons pour tes allocations familiales ».

Moi, j'ai jamais rien demandé à personne. Mes deux aînés gagnent leur vie, le garçon chez Renault, la fille chez Simca, et celui-ci aussi commence à gagner sa vie. Ça fait qu'on est sept à vivre sur les 70.000 francs que je rapporte.

La comédie des syndicats

Pour en revenir à la question travail, chez nous c'est la comédie des syndicats. Il n'y en a pas un, il n'y en a pas deux, il y en a cinq : C.G.T., C.F.T.C., F.O., Cadres et Indépendants. Ils se tirent tous dans les pattes. S'il y avait un syndicat unique, j'en ferais partie. Le berger corse vit avec ses bêtes toute l'année et pourtant il en sait plus sur la politique que l'ouvrier français.

Chez nous, j'étais transporteur, je roulais dans la montagne. Ici, je travaille neuf heures et demie ou dix heures pendant cinq jours. Je prends à la sortie les coussins arrière des 4 CV et je les classe dans des casiers pour marier les avants et les arrières. Ça me fait chaque jour cinq cent cinquante multiplié par deux : onze cents pièces à mettre dans des casiers correspondant aux séries.

Une fois, j'ai touché 68.000 francs pour une idée de simplification.

Au boulot, le bon moment, c'est quand passe le bibliobus. Balzac est plus fort qu'Hugo. J'ai pris aussi Alexandre Dumas et Marcel Aymé. La Jument verte est très bien quoique un peu grossier. Allez, venez, je vais vous emmener voir les autres de chez Renault.

Les femmes ce n'est pas drôle...

Les autres sont d'abord un couple s'apprêtant à sortir de leur 4 CV flambant neuve :

— Je travaille neuf heures et demie par jour, dit la dame. Avant j'étais debout, c'était beaucoup plus dur. Maintenant, je travaille assise. Mon salaire est raisonnable, mais ce qui n'est pas raisonnable, c'est qu'on fasse faire le même travail à une gamine de 17 ans et à une femme de 50-60 ans.

Avant, j'étais dans un atelier mixte, il y avait beaucoup de camaraderie. Maintenant, je colle des tissus, y a que des femmes, c'est pas drôle. Si vous avez quelque chose de neuf : « T'as vu ? C'est pas avec sa paie qu'elle s'est offert ça ». Par contre, si vous êtes mal habillée : « Qu'est-ce qu'elle fait de ses sous, celle-là ? Elle est fringuée comme une bohémienne ».

Commentaire d'Ange : « Ils n'ont pas de gosses. Avec deux salaires pour deux, c'est facile, ils peuvent se payer une bagnole. »

« Je ne fais pas de politique »

L. G..., O.S.2, chrome les pièces pour les 4 CV et les Frégates, neuf heures et demie par jour.

— Je suis à la C.G.T., dit-il, bien sûr, mais je ne fais pas de politique. Evidemment, je suis communisant, progressiste, si vous voulez. Faudrait un seul syndicat, il se débrouillerait mieux.

Voyez, on n'a que ce garni de deux pièces et j'ai cinq enfants. Je paie 6.000 francs par mois de loyer et 15.000 francs de gaz-électricité tous les deux mois. Dans mon atelier, la camaraderie est bonne parce qu'il n'y a que des hommes.

Un vrai parti ouvrier

Dans un café, nous trouvons un nouvel interlocuteur :

— Je transforme des barres d'acier en pièces et la seule chose que j'aie à vous dire, c'est que la nationalisation est une duperie. Je suis écœuré sur toute la ligne. On a commencé par lâcher la moitié de l'Indochine. Conséquence, on perd l'Afrique du Nord. Pourquoi le gouvernement n'a-t-il pas mis hors la loi le parti communiste ? Mais non, je ne suis pas d'extrême droite, je suis d'extrême gauche, au contraire. Je regrette qu'il n'y ait aucun vrai parti ouvrier en France.

A la sortie de l'usine, on distribue des tracts avec l'adresse pour envoyer des fonds aux fellagha. Pourquoi est-ce que la police n'intervient pas ? Je ne suis pas pour la répression, mais je suis pour la fermeté.

Renault mieux que les P.T.T.

— Renault fait beaucoup pour l'ouvrier, me dit mon dernier interlocuteur. **Ils sont sûrement soutenus par le gouvernement. J'ai mon fils au lycée. Il part en colonie de vacances de la Régie pour 300 francs par jour ? Pour certains, c'est seulement 195 fr. A Noël, il y a un arbre de Noël pour les gosses.**

Ange M..., sa femme et six de ses enfants. Il classe les coussins des 4 CV.

Avant, j'étais aux P.T.T., il n'y avait rien. L'hiver, ils nous distribuent du Viandox, l'été de l'antésite. Si vous avez les mains dans l'huile ou dans le pétrole, vous recevez une prime journalière équivalant à un quart d'heure du salaire horaire. Ça vous fait de 40 à 50 francs par jour.

Le service médical est épatant : si vous êtes blessé, on vous donne un quart d'heure pour vous faire panser.

A chaque cent millième 4 CV qui sort, un ouvrier en gagne une. Il y a eu un Nord-Africain, un Italien, un Espagnol qui en ont gagné. Il y a beaucoup d'Indochinois, ils sont habiles. Il y a beaucoup de Nord-Africains aussi. Aux forges et au caoutchouc, il y en a une proportion de 150 contre 10 Français, je veux dire dix Blancs, enfin dix Métropolitains. Ils sont très bien. Les jours de paie, le bureau de poste de Boulogne est envahi. Qu'est-ce qu'ils envoient à leurs familles !

Les cadences sont humaines

La preuve qu'on n'est pas mal chez Renault, c'est qu'ils n'embauchent pas ; quand on y est, on y reste, surtout qu'on a toujours l'espoir de changer de poste. Les méthodes sont tellement simples que moi qui étais chauffeur aux P.T.T., j'ai pu m'adapter tout de suite

— Je suis à la chaîne pour le rassemblement des pièces de moteurs. Les cadences sont humaines. Grâce aux fenwick les transports se font automatiquement. Je gagne 13.000 fr. de plus par mois qu'aux P.T.T. ; je gagnais beaucoup moins que ma femme qui est assistante sociale, ça ne pouvait plus durer comme ça. Maintenant, je me fais de 42 à 43.000 francs par mois et je ne suis qu'O.S. Les P.2 arrivent à 250 francs de l'heure.

La mentalité est bien meilleure que dans l'administration. Vos camarades de chaîne vous aident.

Dans l'administration, où les salaires sont très bas, surtout aux P.T.T., il y a beaucoup de communistes. Mais chez Renault, ils seraient plutôt communisants que communistes. Le bruit empêche les discussions.

(A suivre.)

(1) *Voir « L'Express » des 15, 16 et 19 décembre.*

LA BOURSE

Marché meilleur, mais sans relief

● **TENDANCE.** — Le climat est assez satisfaisant, mais on note peu d'écarts de cours. Les valeurs de cuivre sont actives. Le marché de l'or retient l'attention mais les devises sont hésitantes.
● **COMMENTAIRES.** — Contrairement à la clôture, les affaires ont été inexistantes en ce début de semaine. Le fait qu'un seul cours soit inscrit pour une valeur telle que ROYAL DUTCH est significatif. Le marché de l'or a plus d'adeptes, notamment le lingot d'un kilo, le napoléon et la pièce de 20 dollars.
● **FAITS SAILLANTS.** — L'emprunt 3 1/2 % 1952 (emprunt Pinay) est très ferme et gagne 70 centimes. Hausse de la CAISSE DE L'ENERGIE. Immobilité des banques et des valeurs d'automobiles. Bonne tenue de SEICHIME, ex-coupon de 354 fr. On s'intéresse toujours aux ciments et aux travaux publics

DESIGNATION	Cours précéd.	Cours du jour
5 % Perpétuel	10090	10050
3 1/2 % 1952	10220	10290
Caisse Nle Energie 3 %	18020	18110
E. D. F. parts 1954	33900	33870
Charb. de France	10140	10200
Banq. Paris et Pays-B.	23700	23520
Banq. Union Parisienne	23650	23650
Crédit Commercial	15940	158.0
Crédit Fonc. de France	14170	1416J
Compt. Lyon-Alemand.	12400	12450
Union Européenne	27480	27400
Banque Indochine	.1750	3165J
Chargeurs Réunis	14200	14250
Seichimé	13910	1360J
Ind. France et étrang.	9900	9700
Santa-Fé	3430	3360
Olida	30700	30850
Raffineries Say	11600	1158J
Quilmès	21180	21000
Citroën	19000	1870J
Rhône-Colombes	9950	9950
Peugeot (automobiles)	34700	34450
S.I.M.C.A.	21350	2140J
Ciments Lafarge (B)	15240	15250
Grands Trav. Marseille	14850	15100
Poliet et Chausson	10250	10300
Phosphates de Gafsa	3750	3710
Alsac. Constr. Mécan.	1923J	19300
Compteurs à Gaz	11960	11900
Penhoët	1605J	15900
Suez (capital)	10590J	105600
Suez (civile)	28200	28250
Printemps	26000	25700
Afrique Occidentale	2160J	21300
Ouest Africain	5100	5050
Aluthom	18000	17750
Cie Génér. d'Electricité	33800	33500
Jeumont	10440	10420
Radioélectrique	12450	12470
Radiotechnique	38000	37300
T. S. F.	16510	16500
Thomson-Houston	16330	16330

DESIGNATION	Cours précéd.	Cours du jour
Châtillon-Commentry	5200	5200
Denain-Anzin	14590	14700
Aciéries Forg. Firminy	1078J	10810
Forges Nord-Est	15750	15550
— de Longwy	25200	25500
Louvroil-Montbard	13700	1372J
Forg. Aciéries Marine	7110	7020
Métaux (Cie Fse)	20800	20500
Ind. Financ. Pompey	11450	11550
Haut Fourn. Saulnes	44000	44050
Schneider	22340	22300
Tréfileries du Havre	13800	14003
Djebel Djerissa	61200	62000
Nickel	9950	10100
Ouenza	40700	40400
Penarroya	13100	13150
Esso-Standard	83400	82800
Omnium Fr. Pétroles	9720	9730
Pétroles « BP »	14500	14210
Française des Pétroles	32100	32070
Terres-Rouges	4480	4460
Auby	10290	10270
Carbone-Lorraine	4100	4140
Kuhlmann	23460	23500
Péchiney	24330	24100
Rhône-Poulenc	37450	37950
Saint-Gobain	25800	24750
Ugine	27100	27640
Lyonnaise des Eaux	19700	19850
Energie Electr. Maroc	6300	6250
Celtex	18000	18130
Gillet-Thaon	5700	5670
Saint-Frères	7150	7150
Chemins d. Fer d. Nord	6730	6630
Air Liquide	31800	32080
Anglo American (Sico)	10020	9940

DESIGNATION	Cours précéd.	Cours du jour
Asturienne des Mines	18300	18430
Azote	22200	21900
Banque Nat. Mexique	4820	2790
Banque Ottomane	9610	9600
Bityoorultricht	1497	1485
Canadian Eagle	3320	3270
Canadian Pacific	14260	14050
Central Mining	2400	2360
Charterd	4250	4270
Crédit Fonc. Egyptien	7360	7420
East Geduld	1801	1795
Imperial Oil	15660	15850
International Nickel	34230	34520
Petrofina	34410	34450
Philips 1/10e ord.	39900	40200
Rhokana	51700	52700
Rio Tinto	3960	4000
Royal Dutch (1/10)	71300	72000
Suédoise (Allumettes)	5620	5590
Union Corporation	2690	2680

MARCHE DES COURTIERS

Afr. For. Agr. (SAFA)	4415	4360
Aouil	8510	8350
Bastos	18550	19100
Cambodge	3830	3835
Compa	8540	8540
Chim. Rout. Girosde.	2710	2700
Cinzano	7600	7600
Claude, Paz et Silva	6720	6770
Comm. Sangha-Ouk	1990	1985
Comptoir Linier	2070	2050
Cultures Extr.-Orient.	3100	3000
Dist. Bretagne-Norm.	8080	8100
Djebel-Halloul	6310	6350
Entr. Métrop. et Cut.	4060	4035

DESIGNATION	Cours précéd.	Cours du jour
Genvrain	10200	10100
Hotchkiss (Delahaye)	4145	4135
Huaron	25400	25100
Hutchinson	10825	10750
Ind. Maritimes	3880	3860
Kinta	28250	28200
Lièges Hamendas	9200	9010
Marocaine Mines	8970	8980
Métaux et Alliages	16375	16400
Michelin (B)	14450	14400
Mimet	3540	3580
Mines et Prod. Chimiq.	17460	17500
Matabéléna	13150	12950
M'Zaita	10250	10225
Omnium Nord-Afric.	11600	11600
Oubanghi Oriental	3350	3440
Outillage R. B. V.	7100	7060
Padang	14500	14300
Pernod	6140	6140
Phosphates M'Dilo	9600	9880
Pierrefitte-Kaisa	9980	9990
Primagaz	35300	35900
S. O. P. A. R. A.	21900	21800
Tales de Lusenac	16975	16825
Bancroft	2310	2295
Caoutchoucs (fin)	4760	4770
Cie du Katanga (part)	398000	400200
Daggafontein	2970	2995
De Beers (ord.)	7270	7260
East Rand	3230	3200
Franco-Wyoming	24400	23900
General Mining	4970	4990
Goldfields	3420	3430
Johannesburg	2235	2240
Mexican Eagle	1325	1345
Middle	758	750

Les cours du 19 décembre 1955

DESIGNATION	Cours précéd.	Cours du jour
Nchanga	28225	1648
President Brand	3700	3695
Randfontein	2780	2775
Rand Mines	4240	4255
Rand Selection	2360	2345
Rhodesian Anglo	6720	6750
Roan Antelope	1620	1560
Shell (porteur)	8150	8200
— (Sicovam)	8120	8210
Stilfontein	1485	1490
Sud Nigel	....	....
Tanganyika	10050	10100
Transvaal Land	2190	2195
Un. Min. Ht-Katanga	57700	58000
Virginia Orange	634	635
West Witwatersrand	2285	2260

MARCHE LIBRE DE L'OR

Or fin (kilo)	442 000	443 000
Pièce française (20 fr.)	2 850	2 860
Pièce suisse (20 fr.)	2 730	2 740
Union latine (20 fr.)	2 700	2 710
Souverain	3 750	3 760
Pièce 20 dollars	14 400	14 450
Pièce 50 pesos	17 250	17 300
Pièce 20 marks	3 690	3 700
Pièce 10 florins	2 790	2 800

MARCHE PARALLELE DES DEVISES

Livre sterling	1 020	1 030
Dollar (petite coupure)	384	386
Franc suisse	91 25	91 75
Franc belge	7 65	7 70
Dollar canadien	384	386
Deutschmark	91	91
Peseta	8 80	8 90
Florin	100	100
Lire	0 60	0 60

ÉLECTIONS ET TERREUR AU GUATEMALA

CIUDAD GUATEMALA.

LE colonel Castillo Armas, « libérateur » du Guatemala, a fait procéder, dimanche dernier, à de nouvelles élections générales. Leur résultat était couru d'avance : en adoptant le vote oral sous le regard de la police, Castillo Armas s'adjugera sans doute, comme il le fit l'année dernière, 99,9 % des voix.

Il n'est pas étonnant que les élections guatémaltèques se soient déroulées dans une atmosphère d'apathie complète. Aucun parti d'opposition n'a osé présenter de candidats. L'Association des étudiants en droit, qualifiant la loi électorale de « monstruosité juridique », a appelé les citoyens à boycotter les urnes.

A cet appel se sont joints ceux des oppositionnels qui ne se trouvent pas encore en prison. Car le président Castillo Armas, déterrant une vieille loi promulguée sous le sanguinaire et imbécile dictateur Ubico (1930-1944), fait arrêter toute personne « qui parle mal du président ». L'une des premières victimes de la remise en vigueur de cette loi fut le directeur d'un journal progouvernemental : après avoir été passé à tabac par la police, il se révéla toutefois que les sbires du président avaient mal compris ses paroles.

La presse progouvernementale elle-même, dénonce au demeurant « l'abominable climat de peur et de méfiance » restauré par Castillo Armas, et le « New York Times », qui fut en 1954 l'un des ardents supporters du petit colonel, venu chasser les « rouges » avec les armes et l'argent de la compagnie bananière United Fruit, dirigée de Boston, écrit maintenant que « la terreur règne au Guatemala ».

La faim rapporte

Depuis son arrivé au pouvoir, Castillo Armas (à la grande déception des Nord-Américains eux-mêmes) ne s'est signalé que par des mesures négatives : d'abord, il a fait rendre à la United Fruit les 88.000 hectares en friche que le gouvernement Arbenz lui avait enlevée (contre indemnisation) pour les donner aux paysans sans terre ; il a abrogé la réforme agraire, l'interdiction de la ségrégation raciale, les droits syndicaux. Il a pourchassé jusqu'aux conseillers syndicaux de l'A.F.L. nord-américaine. Il a accordé le monopole du commerce des céréales et un prêt personnel de 25.000 dollars (où les prenait-il ?) à des trafiquants sans scrupules qui, durant la famine, vendirent du maïs avarié au triple du prix du maïs sain. « C'est sur la faim qu'on fait les plus gros profits », écrit le progouvernemental « El Imparcial ».

Rien d'étonnant si Castillo Armas évente un « complot communiste » après l'autre. « Le paysan maya veut sortir de sa terrible et ahurissante misère, écrivait le 26 juin 1954, dans « L'Express », M. Soustelle. Il veut sa terre pour la travailler librement. Il n'y a pas trace de communisme là-dedans. »

Après les élections sarroises

Les proallemands déjà divisés devront tenir compte du succès inattendu de Hoffmann

LES résultats définitifs des élections sarroises, parvenus à Paris hier en fin de matinée, ont apporté une surprise : certes, la victoire des partis proallemands est grande, mais M. Hoffmann se trouve dans une position que l'on ne prévoyait pas.

Son parti, avec 13 sièges au parlement, arrive en second, immédiatement après les démocrates chrétiens du Dr Ney (149.000 voix, 14 sièges) et avant les « démocrates » de l'ancien SS Schneider, qui, avec 142.000 voix, n'obtiennent pourtant que 12 sièges. Les proallemands sont donc loin de réunir les 75 % des sièges nécessaires à une modification de la Constitution.

Les commentaires du porte-parole officiel du gouvernement de Bonn ont immédiatement reflété, par leur modération, cette situation. « Une solution, a-t-il déclaré, signifiant le retour politique de la Sarre à l'Allemagne, n'est pas exclue ». Il a insisté sur le mot « politique », laissant ainsi entendre que le statut économique de la Sarre pourrait être spécial. Il a enfin affirmé qu'aucune solution définitive ne pourrait être trouvée sans l'approbation du gouvernement français.

Des conseils de prudence identiques sont donnés aux Sarrois par la presse allemande. Le « General Anzeiger », organe des milieux industriels, demande aux Sarrois de se garder de « toute solution précipitée ». Tandis que « Die Welt », journal de grande information, déclare qu' « il s'agit de savoir quel type de solution allemande doit être adoptée ».

Difficultés dans la coalition

Cependant, les difficultés s'annoncent déjà, et la coalition des partis proallemands révèle les faiblesses auxquelles on s'attendait. Une fois terminée la campagne électorale, les liens se révèlent assez lâches.

La seule déclaration conforme à la solidité du « Heimatbund », est celle du Dr Ney, chef du parti vainqueur — mais d'une victoire insuffisante pour qu'il puisse agir à sa guise — qui s'est prononcé en faveur d'une coalition gouvernementale entre les trois partis proallemands, c'est-à-dire pour une alliance avec l'ancien nazi Schneider et le chef socialiste Konrad.

Cette coalition, qu'il ne voit que dirigée par lui-même, le Dr Ney aura quelque mal à la construire. Déjà le Dr Schneider a déclaré que l'actuel président du Conseil, le Dr Welsch, devait garder la tête du gouvernement et conduire cette coalition.

Pour l'instant, le seul point sur lequel les deux leaders soient d'accord, c'est d'exclure du pouvoir les représentants du président Hoffmann.

Sur le plan gouvernemental, cette exclusive est possible. Mais les 13 voix dont ce parti dispose au parlement pourraient peut-être la rendre difficile. Dans le cas où les députés du C.V.P. (Hoffmann) seraient appelés, par la force des choses, à entrer dans la coalition les journaux sarrois laissent déjà prévoir que le prix mis par le président Hoffmann à cette collaboration sera élevé.

Retour triomphal de Boulganine et Kroutchev en URSS

MOSCOU.

MM. BOULGANINE et Kroutchev ont fait hier, après plus d'un mois d'absence, un retour triomphal en U.R.S.S. Plus de 500.000 Ouzbeks sont venus les acclamer et couvrir de fleurs à leur escale de Tachkent.

Le voyage de cinq semaines que MM. Boulganine et Kroutchev viennent d'effectuer rehausse leur prestige et leur popularité en U.R.S.S.

De leur voyage en Asie, les deux dirigeants soviétiques rapportent à leurs compatriotes une nouvelle consolidation du « camp de la paix » et de l'influence soviétique dans le monde. L'indignation et la mauvaise humeur avec laquelle la presse occidentale et le Foreign Office ont accueilli les déclarations plutôt démagogiques de M. Kroutchev, prouvent sans doute aux yeux des Russes qu'ils viennent d'infliger en Asie une défaite douloureuse à l'Occident.

Particulièrement réussie, la visite à Kaboul s'est terminée par la prorogation de dix ans du traité de non-agression soviéto-afghan et l'octroi à l'Afghanistan d'un prêt à long terme de 100 millions de dollars (35 milliards de francs) qui sera complété par une aide technique accrue.

Le Soudan est indépendant

KHARTOUM. — Le Parlement soudanais a adopté hier, à l'unanimité, trois résolutions déclarant que l'indépendance du Soudan est désormais un fait, qu'un comité de cinq membres assumera les fonctions de chef de l'Etat en remplacement du gouverneur général anglais Sir Knox Helm et qu'une Assemblée constituante sera prochainement élue.

Cette décision est en contradiction avec les accords anglo-égyptiens qui prévoyaient que le Soudan choisirait son sort (indépendance ou rattachement à l'Egypte) par référendum. Le gouvernement égyptien a cependant fait savoir qu'il reconnaissait l'indépendance du Soudan et le Foreign Office a annoncé dans un communiqué qu'il « s'en félicitait ».

PARIS. — Commentant la publication du communiqué anglo-américain relatif au financement du barrage d'Assouan, un porte-parole du Quai d'Orsay a affirmé hier que le fait que la France n'ait aucune part à ce financement n'excluait pas la participation d'entreprises françaises à la construction du barrage, pour laquelle un consortium anglo-franco-allemand se présentera comme soumissionnaire ainsi que certaines firmes américaines.

Violentes manifestations en Jordanie

Le roi dissout le Parlement

Pour le troisième jour de suite, de très violentes manifestations contre le pacte de Bagdad ont eu lieu hier en Jordanie. A Jérusalem, un sanatorium américain a été pillé et le consul de France, M. Beauvais, a été légèrement blessé à coup de pierres. Au Caire, les étudiants jordaniens (ci-dessus) ont envahi leur ambassade pour réclamer la démission du gouvernement d'Amman favorable à l'adhésion de la Jordanie au pacte de Bagdad. Devant l'ampleur de ce mouvement, le roi Hussein a dissous le parlement d'Amman et ordonné de nouvelles élections. Le gouvernement de M. Maholi a démissionné. Un cabinet provisoire réglera les affaires courantes jusqu'aux élections, qui doivent avoir lieu d'ici quatre mois.

(Radiophoto Le Caire - Express.)

Les U. S. A. augmentent l'aide à l'étranger

• **Les neuf dixièmes seraient affectés à l'aide militaire.**

WASHINGTON.

LE gouvernement Eisenhower va demander au Congrès une augmentation massive de l'aide à l'étranger, qui passerait de 2,7 milliards de dollars en 1955-56 à 5 milliards en 1956-1957. Cette demande serait conforme à la « nouvelle politique atlantique » définie par le Conseil de l'O.T.A.N. si l'aide ainsi accordée devait être d'ordre économique. Mais on indique de source américaine qu'une infime partie seulement des 5 milliards demandés (300 millions de dollars environ) sera consacrée au développement des pays sous-développés. Le reste, soit 4,7 milliards de dollars, sera réservé à l'aide militaire, et notamment au règlement de commandes passées au cours des dernières années, mais pour lesquelles le Congrès n'avait pas voté les crédits nécessaires.

Cette répartition indique que les éléments les plus attardés de l'administration (militaires du Pentagone et responsables des services secrets) n'ont rien perdu de leur influence et continuent à penser que les canons font plus sûrement reculer le communisme que la misère ne l'attire.

Elle constitue un succès personnel du chef des services de renseignements, M. Allen Dulles (frère du secrétaire d'Etat), qui a toujours soutenu qu'une aide économique n'avait de sens que si elle s'accompagnait d'importantes livraisons d'armes.

Une opération « hybride »

Le Congrès américain — dont la majorité souhaitait une réduction et non une augmentation des crédits d'aide à l'étranger — amputera sévèrement les crédits demandés par l'administration, mais ces amputations porteront à la fois sur les crédits militaires et les crédits civils. La « grande contre-offensive économique » au Moyen-Orient et en Asie risque donc de se transformer en une opération « hybride » dont les résultats économiques ne seront pas décisifs et qui ne fera qu'aggraver la tension dans des régions où la rivalité Est-Ouest se double de conflits locaux particulièrement aigus.

La Yougoslavie siégerait un an

• *Les Philippines lui succéderaient*

NEW YORK. — L'Assemblée générale des Nations Unies se réunit aujourd'hui pour examiner le dernier point de son ordre du jour : l'élection du onzième membre non permanent du Conseil de Sécurité, 35 tours de scrutin n'ont pas permis de départager les Philippines et la Yougoslavie, mais il semble qu'un compromis ait été trouvé : la Yougoslavie occuperait le siège vacant pour un an et se retirerait pour céder la place aux Philippines. Si cette solution était adoptée, la séance d'aujourd'hui serait la dernière de la session des Nations Unies.

• *En ce temps là Noël était bien moins attendu... il n'y avait pas la tranche spéciale de la*

LOTERIE NATIONALE

économisez vos parfums

D'une goutte Faites-en mille

PROVENTE FR. S.

VINS D'ALSACE

☆

GEYL et BASTIAN

Maison fondée en 1898

NEGOCIANTS à :

VENDENHEIM (BAS-RHIN)

BEBLENHEIM (HAUT-RHIN)

LA CAMPAGNE ÉLECTORA

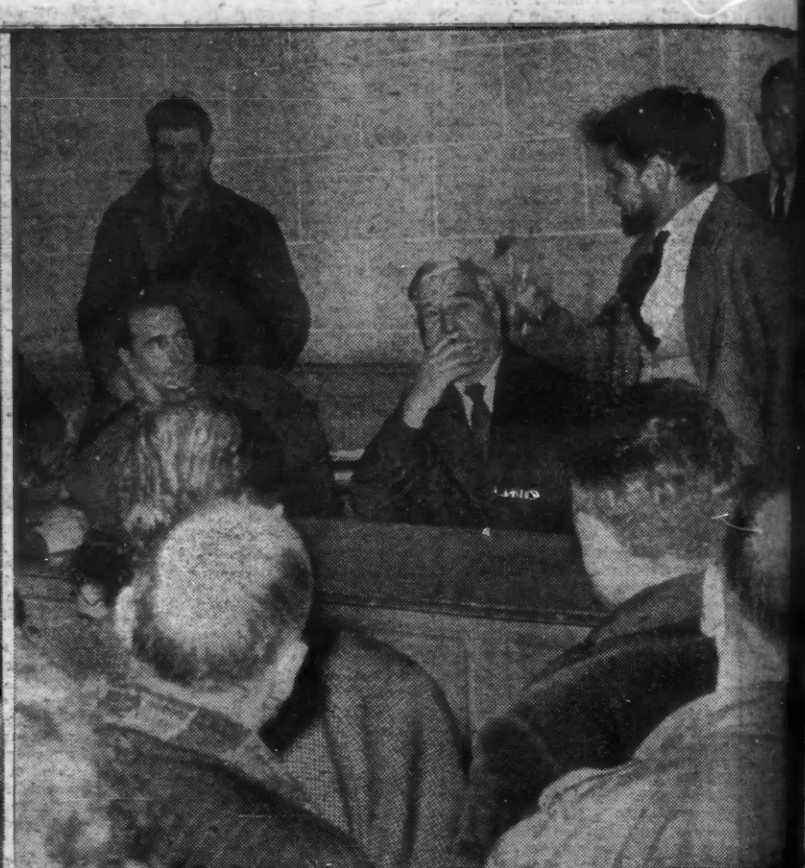

A droite : *A St-Pierre-le-Moutiers, interpellation d'un ancien adjudant d'Indochine : « En Indochine il y a une élite, d'accord, mais la grande masse c'est des « niaques », il faut l... à coups de pied dans le c... » Sur le mur, on voit encore les traces des projectiles divers lancés par les « contradicteurs » poujadistes.*

A gauche : *François Mitterrand, très calme, attend que les hurlements des poujadistes s'apaisent pour pouvoir parler.* (Reportage photographique Jean Lattès)

Dans chaque village de la Nièvre, des commandos de "contradicteurs" attendent François Mitterrand

LA campagne électorale, pour les électeurs, c'est la revanche. Il y a près de cinq années qu'ils attendaient ce moment-là : l'ex-député ou l'ex-ministre est à leurs mains, ils peuvent injurier le « grand homme », lui poser des questions, le soumettre à leur envie de violence. De toute façon, jouer avec lui.

La Nièvre a 318 communes. En tenant cinq réunions par jour, le candidat en visitera au mieux 90. C'est ainsi que Mitterrand attaque son public ; ce dernier comprend ces chiffres. Avec le scrutin actuel, il n'a pas conscience d'avoir son député, c'est le député du département.

Pour commencer sa campagne, Mitterrand s'est lancé dans la région du département où il a le plus d'ennemis, les environs de Nevers.

Chaque réunion est une épreuve de force

Ses ennemis sont ceux du front républicain, les communistes et les poujadistes. Alors chaque réunion est une épreuve de force. C'est comme s'il avait à prendre la parole dans un meting communiste ou poujadiste.

Mais, c'est samedi soir, à Saint-Pierre-le-Moutier, fief des poujadistes, que devait avoir lieu la rencontre décisive. Une petite ville tassée autour de son église et de sa statue de Jeanne d'Arc.

Quand nous y arrivons, à 21 heures, c'est avec le sentiment de pénétrer sur une terre ennemie. Tout le monde a prédit que la réunion se terminerait mal, que Mitterrand et ses amis seraient lynchés par la foule.

Cette dernière occupe déjà une minuscule salle où doit se dérouler la réunion. Le long et étroit couloir qui y conduit, seule issue, est absolument impraticable. De la rue déjà on entend les hurlements hostiles.

Un meneur, grimpé sur une chaise, exhorte ses amis, puis se tait dès que Mitterrand apparaît. Silhouette mince sur l'estrade, il enlève son manteau. Il paraît encore plus frêle, ainsi isolé par les cris. Le visage pâle, les lèvres serrées, il scrute la salle, les visages haineux qu'il défie.

Ecrasée, tellement nombreuse qu'elle étouffe, la foule se contente de hurler grossièrement. Il faudra plus d'une demi-heure pour que Mitterrand puisse prendre la parole. Il doit cela à un poujadiste ivre, qui le suit déjà depuis trois réunions, et qui se montre tellement ridicule que, finalement, exaspérés, tous ses amis l'obligeront à se taire.

Après les contradicteurs, dont certains font rire, un silence oppressant quand Mitterrand se lève pour répondre. Mais, dès cet instant, les poujadistes ont perdu la partie. Venus avec l'intention de tout casser, ils n'ont rien fait. C'est ainsi qu'ils s'injurient entre eux, se traitant de lâches. Et puis, malheureusement pour eux, il y a les habitants de Saint-Pierre. Les excités ne sont pas en majorité.

Il est minuit un quart quand Mitterrand termine. Certains visages sont hésitants. La foule va s'écouler presque silencieusement.

Dehors l'attendent les meneurs, venus des départements voisins. Ils ne sont pas d'accord entre eux : certains veulent attaquer Mitterrand, d'autres le poursuivre en voiture sur la route de Nevers. Il n'y a pas une seule lumière sur la grand-place. Mitterrand a du mal à retrouver sa voiture.

Le candidat c'est l'ennemi

Quand il part enfin, les poujadistes sont encore en discussion. Il n'y avait pas un seul policier, un seul garde-mobile pour surveiller la réunion, protéger Mitterrand. C'est ainsi qu'il a gagné.

J'ai fait dix réunions électorales avec Mitterrand. Les communes visitées allaient du minuscule village au petit centre industriel.

En ce qui concerne les futurs électeurs, plusieurs constatations :

1) Une ignorance extraordinaire du fonctionnement de la République ;

2) Aucune distinction entre la notion de majorité et de minorité : pour les électeurs le député est toujours responsable de la gestion financière du pays. On l'identifie au ministre des Finances ;

3) On l'écoute avec le sourire ironique de ceux à qui on ne la fait pas. C'est le « menteur ».

4) Quand, malgré tout, on est ébranlé par son raisonnement, on ne l'avoue pas ; on se contente de murmurer : « Il a réponse à tout », ce qui veut dire : « Il est trop malin pour être honnête. »

Il y a trois publics : celui qui est contre, celui qui est venu pour s'amuser, celui qui est honnête et qui essaie de trouver sa vérité au milieu du vacarme, des injures, des cris, des coups de sifflet.

Il y a surtout un personnage étonnant : celui du contradicteur.

1) Cela peut être le contradicteur de service. Alors, il prend des notes fébrilement, un sourire ironique aux coins des lèvres. Il n'appartient souvent pas à la commune : c'est « le délégué contradicteur ». Vous avez 99 chances sur 100 que ce soit un poujadiste. Certains ont même des feuilles imprimées qu'ils consultent discrètement : « Questions à poser. »

S'il est communiste, alors il vient à la tribune avec un dossier. C'est souvent un mauvais orateur, mais on l'écoute parce qu'il parle mal avec l'accent du pays.

Le délégué contradicteur et le candidat se connaissent. Il y a même une certaine complicité entre eux. Ils se disent bonjour. Le contradicteur pose toujours les mêmes questions auxquelles le candidat oppose toujours les mêmes réponses.

2) Il y a l'ennemi intime, c'est-à-dire le renégat. Celui qui a un compte à régler ; celui qui voulait la Légion d'honneur, cet autre a écrit une lettre à laquelle on n'a pas répondu, ce troisième voulait être sur la liste.

3) Il y a enfin le malin, le beau parleur qui contredit pour le plaisir ; celui dont on dira longtemps après : « Lui a-t-y rivé son clou au député ! » C'est l'exhibitionniste, le fanatique, le vaniteux.

4) Enfin il y a le vrai contradicteur, celui qui ne contredit pas, mais pose des questions précises. Timide il lève le doigt pour prendre la parole. Il faut parfois que sa femme le pousse. Ses préoccupations, il l'avoue, n'ont rien à voir avec les problèmes internationaux. Elles concernent sa vie quotidienne. « Qu'avez-vous fait pour la classe ouvrière ? Que pensez-vous de l'extension de la Sécurité sociale ? Et les retraites ? ». Il appelle le candidat Monsieur et n'aime ni le bruit ni la violence.

P. K.

A Saint-Geor... du-Vièvre (D...

(De notre envoyé ... T. LENOIR.)

SEPT heures d... Georges-du-V... bourg à la ... l'Eure et du Cl... bistros de la place ... groupes d'hommes ... de canadiennes, qu... vers la mairie. On ... Mendès France, d... qui, à raison de ... par jour, fait la ... région, la moins ... son département.

Petite salle, table ... de laquelle, assis, ... cinquante personn...

Un ami enco...

Mendès France ... rendre compte à ... qu'il n'a pas vu ... temps de son ma... sur le passé, sur l... était chef du gouv... les événements d'... cette preuve de ... son auditoire ...

E A TRAVERS LA FRANCE

LOIRE: Devant 40 auditeurs stupéfaits

Georges Bidault réclame la Haute Cour

(De notre envoyé spécial Patrick KESSEL)

M. BIDAULT a beaucoup travaillé dimanche dernier. Il a fait quatre réunions électorales dont la première, le matin, à la sortie de la messe. Moyenne des auditeurs : environ 40 à 50 personnes dont la moitié de contradicteurs.

— 16 h. 30 : Pelussin, gros bourg montagnard à 40 km. de Saint-Etienne. Quand nous arrivons, une bonne surprise nous attend : des affiches contre le Vatican. Nous apprenons que M. Bidault a dû céder sa place à une réunion de la libre pensée. Il s'est réfugié dans une petite salle de l'hôtel du Commerce.

Il faut passer par la cuisine pour arriver. M. Bidault est venu avec sa femme. Elle est au premier rang.

C'est son meilleur auditeur, elle applaudit, hoche la tête, prend à partie les contradicteurs.

Au sujet de l'Indochine, Bidault revendique avec une étonnante fierté ses responsabilités. Il réclame même la Haute Cour.

« On peut me faire passer en Haute Cour. Je suis fier de beaucoup de choses, aujourd'hui comme hier ; par exemple d'avoir apporté sur son lit de mort le bâton de maréchal à Delattre de Tassigny. »

Son arme secrète, la crise du textile en France.

« Le niveau de vie des Français dépend de l'Union française; le chômage dans l'industrie du textile coïncide avec la perte de l'Indochine. »

A un interpellateur, petit industriel qui répond qu'il préférait la crise à Dien-Bien-Phu, il jette :

« Il ne s'agira pas de vous serrer seulement la ceinture, vous n'aurez plus rien à vous mettre dans le coco, vous ne resterez pas tranquille et prospère à l'intérieur de l'hexagone régulier. »

Un paysan se lève et déclare en hochant la tête :

« La moutarde quand elle est forte, elle monte au nez. »

Furieux, Bidault s'emporte :

« Ce n'est pas le professeur qui se souvient de Charlemagne qui vous parle. »

Il fait cependant de l'histoire.

« La nation tunisienne n'a jamais existé, ni la nation algérienne, quant à la nation marocaine, c'est nous qui l'avons refaite. »

Quand on lui reproche d'être apparenté avec Pinay, qui a fait revenir le sultan que lui-même avait déposé, il hoche la tête avec commisération :

« La déposition de Ben Youssef ? Ça lui a sauvé la vie... La preuve ? Il me l'a écrit ! »

Il ajoute avec un sourire crispé :

« Le gouvernement Mendès France... dont je parle avec une philosophie parfaitement dégagée. »

Traité de « bohémien », d' « incapable », de « négrier », Bidault s'énerve très vite et passe, lui aussi, aux noms d'oiseaux. Il reste cependant sans voix quand, d'un ton péremptoire, un de ses auditeurs conclut sa dernière réunion de dimanche à Chavanay :

« Ici, M. Bidault, on boit du lait. »

Ci-dessous :

M. Georges Bidault, ancien ministre des Affaires étrangères (Dien-Bien-Phu, Maroc, etc..), explique : « L'esprit de Genève ? Deliverunes! Qu'a obtenu M. Pinay à la dernière conférence ? » M. Pinay, actuel ministre des Affaires étrangères, se présente cependant dans la Loire, sur une liste apparentée à celle de M. Bidault.
(Report. photogr. J. Lattès.)

Deux hommes discutent : un vieux paysan de l'Eure et son député : Pierre Mendès France.
(Photo Jean Marquis-Magnan.)

Mendès France face aux bouilleurs de cru

...ue rapporter comment on ...appelé au pouvoir, après le ...avoir refusé un an avant, ...r rétablir la paix en Indo... Pourquoi il est aujourd'hui inquiet de la situation en ...que du Nord, où il faut de ...e urgence négocier comme ...Indochine, comme en Tuni...

— L'Indochine, c'est vous, monsieur Mendès France ! lance alors un gros rougeaud en écartant les bras.

— A ce moment-là, monsieur Mendès France, vous êtes un Français unique !... raille l'interrupteur.

Les autres rient et, dès lors, ...ué de Mendès France va ponctué des louanges et des ...mentaires de cet ami encom... On lui crie de se taire, de ...r parler l'orateur, mais ...conviction. L'ivresse de ...me plaît à la salle, son ...pect aussi.

...es questions fusent

...passe aux questions. Les premières sont courtoisement exprimées :

— **Monsieur Mendès France, vous luttez contre l'alcoolisme, très bien ; mais pourquoi vous en prendre aux petits producteurs ?**

Une autre :

— **Et le quantum du blé ?** lance une voix.

Mendès France enregistre les questions, fait signe de la main qu'il répondra à toutes ; mais entendre parler de ses intérêts, des sujets qui lui tiennent à cœur, réchauffe la salle : le ton monte, les questions se répètent, se précipitent :

— **Vous vous attaquez toujours au calvados. Mais tout le monde sait bien que c'est le vin d'Algérie, le gros rouge à douze degrés, qui empoisonne !**

Et c'est l'ami de tout à l'heure, le gros costaud fleurant l'alcool de pomme, qui trouve une énergie nouvelle pour se faire la voix de la salle :

— **Oui, vous êtes notre ennemi! Vous ne défendez pas nos intérêts. Permettez-moi de vous le dire : vous buvez du lait, mais moi, le lait ça me donne la colique et le calvados, ça me fait du bien.**

— **Et les commerçants ! Et les commerçants !** crie une stridente voix de femme.

Mendès France reprend la parole

— **Laissez-moi parler !** dit, simplement, Mendès France.

Mais, dès lors, le contact est rompu, chacun y va de sa phrase :

Un petit jeune homme à lunettes, plein de tics, qui poursuit Mendès France de réunion en réunion, glapit :

—**Je veux parler ! Je veux parler ! Je veux parler !...**

— **Taisez-vous !** dit quelqu'un, mollement.

— **Mais, pourquoi ?** répond un interrupteur satisfait. **Je l'anime, vous voyez bien, il parle déjà mieux que tout à l'heure...**

Mendès France, effectivement, est parvenu à reprendre la parole, et c'est d'une voix beaucoup plus forte qu'il répond aux bouilleurs de cru qu'il faut poursuivre les fraudeurs, aux cultivateurs qu'on n'a pas importé de blé de l'étranger sous son gouvernement, aux commerçants que leurs affaires iront mieux quand la prospérité sera générale.

A personne, il ne fait de promesses, il ne reconnaît pas qu'il s'est trompé, qu'il changera sa politique de retour au Parlement. La situation est claire : il faut travailler tous ensemble au redressement national dont chacun bénéficiera.

On passe aux coups

La situation est claire, en effet, et les intérêts individuels lésés deviennent furieux. Ce n'est pas seulement à Mendès qu'on en veut, c'est tout ce qui n'est pas soi :

— **Les ouvriers sont plus heureux que nous ! Ils ont deux mois doubles et trois mois de vacances !**

— **Et l'instituteur ? Il travaille cinq jours par semaine !**

— **Les fonctionnaires encore moins !**

Enfin, viennent les insultes.

Mendès France profite d'un instant d'accalmie pour terminer, d'une voix sèche, son exposé ; puis, il se tourne vers ses colistiers. Mais la salle ne s'évacue pas, on le cerne. On fait le bravache.

— **C'est des coups qu'il mérite !**

Des coups, il y en aura un dans le couloir, auquel Mendès répond prestement ; cela fait immédiatement le calme.

Les groupes menaçants qui l'attendaient en bas le laissent passer, maintenant, silencieux, et Pierre Mendès France monte seul dans la Citroën noire qui le conduit à la prochaine réunion.

LA VIE PRATIQUE

LE BAZAR DE L'HOTEL DE VILLE offre chaque jour cette rubrique aux lectrices de « L'Express ».

AU MARCHÉ

Hier, marché rue des Martyrs :

Le steak cheval valait 350 francs le kilo.

Les endives valaient 150 fr. le kilo.

Les oranges Thomson valaient 90 fr. le kilo.

Recette pour le déjeuner

ROGNONS DE VEAU AU MADERE
(pour quatre personnes)

Au moins trois rognons pour quatre personnes	480 fr.
150 gr. de beurre....	105 »
100 gr. de champignons	40 »
20 gr. d'oignons......	2 »
Un verre de madère	80 »
Un verre de bouillon	20 »
Un jus de citron.	
Fines herbes, sel et poivre.	
	727 fr.

● Bien nettoyer et parer les rognons ● Les couper en escalopes, et les faire sauter au beurre dans une poêle (trois à quatre minutes, pas plus) ● Retirer les rognons, les tenir au chaud ● Dans la poêle où est le beurre, jeter la farine, laisser blondir, et mouiller avec un verre de bouillon ● Ajouter les champignons nettoyés et coupés en lamelles, et les fines herbes ● Hacher finement l'oignon et l'ajouter à ce fond de sauce ● Sel et poivre ● Laisser cuire un quart d'heure à feu doux ● Remettre alors les rognons dans la poêle, avec le madère, le jus d'un citron. Laisser cuire cinq minutes sans bouillir ● Servir en plat creux avec des croûtons frits.

Cette rubrique, bien que patronnée par le BAZAR DE L'HOTEL DE VILLE, reste dans les renseignements qu'elle vous apporte, libre de toute publicité.

le Génie et la Déesse

par ALDOUS HUXLEY

● John Rivers raconte à un de ses amis, romancier, l'histoire de sa vie, qui est en même temps celle de Henry Maartens, célèbre savant atomique. Le narrateur devient l'assistant de Maartens et vit dans l'intimité de sa famille : la femme du savant, Katy, d'une beauté étrange, beaucoup plus jeune que son mari, leur petit garçon, Timmy, et leur fille de quatorze ans, Ruth, tourmentée par l'âge ingrat. L'absence de Katy, partie pour soigner sa mère malade, désorganise la vie de la petite famille. Lorsqu'elle rentre, il la fait souffrir et, un soir, Katy, désespérée, s'abandonne à Rivers.

XXV

DE l'extérieur, dans le vestibule, j'avais entendu le grincement de l'ouverture de la porte principale, puis le bruit sec de sa fermeture. Il y eut alors un bruit de pas et de voix étouffées. Rivers s'interrompit et regarda sa montre.

— Il n'est que onze heures dix, fit-il, et hocha la tête.

Puis haussant la voix, il appela :

— Molly ! Est-ce toi ?

S'ouvrant sur un carré de peau blanche et lisse, sur des perles et sur le corsage d'une robe de soirée écarlate, un manteau de vison apparut dans l'entrebâillement de la porte. Il était surmonté d'un jeune visage qui eût été beau si son expression avait été moins boudeuse et amère.

— La soirée a-t-elle été agréable ? demanda Rivers.

— Moche, dit la jeune femme. C'est pour ça que nous sommes rentrés si tôt. N'est-ce pas, Fred ? ajouta-t-elle, se tournant vers un jeune homme aux cheveux bruns qui l'avait suivie dans la pièce.

Le jeune homme lui décocha un regard d'aversion glacée, et se détourna :

— N'est-ce pas ? répéta-t-elle, haussant le ton, avec, dans la voix, une note qui atteignait presque à l'angoisse.

UN léger sourire apparut sur le visage détourné, et il y eut un haussement des larges épaules, mais point de réponse.

Rivers s'adressa à moi.

— Vous avez déjà vu ma petite Molly, n'est-ce pas ?

— Quand elle était haute comme ça

— Et ceci — il agita la main dans la direction du jeune homme brun — c'est mon gendre, Fred Shaughnessy.

Je dis que j'étais ravi de faire sa connaissance ; mais le jeune homme ne me regarda même pas. Il y eut un silence.

Molly se passa devant les yeux une main constellée de bijoux.

— J'ai une migraine à tout casser, marmotta-t-elle. Je crois que je vais aller me coucher.

Elle commença à s'éloigner ; puis elle s'arrêta et, au prix de ce qui était manifestement un effort énorme, elle se força à dire :

— Bonne nuit.

— Bonne nuit, fîmes-nous en chœur

MAIS elle était déjà partie. Sans dire un mot, comme s'il avait été un bandit à ses trousses, le jeune homme fit demi-tour et la suivit. Rivers poussa un profond soupir.

— Ils en sont arrivés au point, dit-il, où le sexe semble assez terne à moins qu'il ne soit la consommation d'une querelle. Et c'est là, si vous le voulez bien, la destinée du petit Bimbo. Ou bien une existence d'enfant d'une mère divorcée, avec une succession, tant qu'elle n'aura pas perdu sa beauté, d'amants ou de maris. Ou bien une existence d'enfant de parents qui auraient dû divorcer, mais qui ne peuvent jamais se séparer parce qu'ils ont en commun un goût inavouable pour torturer et être torturés. Et, dans l'une comme dans l'autre de ces deux éventualités, il n'y a rien que je puisse faire. Quoi qu'il arrive, il faut que cet enfant passe par un enfer. Peut-être en sortira-t-il d'autant meilleur et plus fort. Peut-être en sera-t-il totalement détruit. Qui le sait ? Certainement pas ces gars-là !

Il désigna, du tuyau de sa pipe, un long rayon de livres des disciples de Freud et de Jung.

— DU roman-psychologie ! C'est agréable à lire, c'est même assez instructif. Mais dans quelle mesure cela explique-t-il ? Ça explique tout, sauf les points essentiels ; tout, sauf les deux choses qui, en fin de compte, déterminent le cours de notre vie, la prédestination et la grâce. Voyez Molly, par exemple. Elle a eu une mère qui savait aimer sans vouloir posséder.

Elle a eu un père qui avait du moins assez de bon sens pour essayer de suivre l'exemple de sa femme. Elle a eu deux sœurs qui ont joui d'une enfance heureuse et, en grandissant, sont devenues avec succès épouses et mères. Il n'y a pas eu de querelles dans le ménage, pas de tensions chroniques, pas de tragédies ni d'explosions. Selon toutes les règles du roman-psychologie, Molly devrait être foncièrement saine d'esprit et satisfaite. Au lieu de quoi...

Il laissa la phrase inachevée.

— Et puis, il y a cet autre genre de prédestination. Non pas la prédestination intérieure du tempérament et des caractères, mais la prédestination des événements — le genre de prédestination qui était à l'affût pour moi, pour Ruth et pour Katy. Même à travers le mauvais bout de la lorgnette, on n'aime pas regarder ça.

— Enfin, finit-il par dire, revenons à Ruth, revenons à cet après-midi de la veille du pique-nique. Je rentrai du laboratoire et je trouvai Ruth dans la pièce d'habitation, en train de lire. Elle ne leva pas les yeux à mon entrée, si bien que je pris mon air protecteur le plus dégagé et dis : « Ohé, la miochetonne ! » Elle se retourna et me lança un long regard, nullement souriant, vide et sinistre, puis se replongea dans son livre.

(A SUIVRE)

(Traduction française de Jules Castier.)

(Copyright Plon.)

LES COURSES

Cet après-midi à Enghien (13 h.)

1 — PRIX TOUTMES
(Monté - 300.000 fr. - 2.325 m.)

102	Herment	M. Riaud	2325
103	Hérant d. Moniz.	R. Fabre	2325
104	Hermine de Ginai	Ch. Touchard	2325
105	Guétary H II ..	A. Trohel	2325
106	Hoche II	A. Chéron	2325
108	Houlgate	I.-F. Carles	2325
109	Gai William III	G. Laisis	2325
111	Héros B	Ed. Picard	2325
112	Gaulois II	J.-C. Rivault	2325
113	Gamine III	M.M. Gougeon	2325
114	G. d'Auvillars ..	A. Libeer	2350
115	Garibaldi	J.-P. Monclin	2350
118	Héliotrope V ..	B. Delamarre	2350
119	Galentine	A. Champion	2350
120	Gemmi	J.-P. Dubois	2350
121	Guenrocoise	A. Marie	2350
122	Honfleur II	E. Bertogliati	2350
123	Heras	B. Simonard	2350
124	Handicap III ..	R. Hunault	2350

● Je choisis : HANDICAP III et HEROS B. Outsider : Herment.

2 — PRIX VALMY WILKES
(Attelé - Mâles - 300.000 fr. - 2.700 m.)

202	Huberville	H. Heliard	2700
205	Huron D	J. Enech	2700
206	Haarlem	Ph. Hanss	2700
207	Harmonica III ..	P. Cavey	2700
208	Heros F	F. Béaud	2700
209	Hercule d. l. Cav.	R. Vercruysse	2700
210	Harlem D	R.-C. D'haène	2700
212	Huit Mai	M. Tiger	2700
213	Hopeful	Ch. Hachin	2700
214	Haynau	O. Hachin	2700
218	Hautbrion	M. Rolland	2700
220	Hyslop	A. Choisselet	2700
221	Hauteville II ..	M. Vercruysse	2725
222	Halord	G. Dreux	2725
225	Haut Bois II ..	E. Bouffard	2725
227	Harfleur	D. Fauvel	2725
229	Heiman	G. Lincette	2725
231	Harold	L. Gras	2725
232	Herat VIII	M. Pical	2725

● Je choisis : HAYNAU et HUBERVILLE. Outsider : Halord.

3 — PRIX JONGLEUR
(Attelé - Femelles - 400.000 fr. - 2.150 m.)
(COUPLES SANS ORDRE)

301	Imposte	R. Baudron	2100
305	Isis VII	Ph. Hanss	2125
306	Iota VII	H. C.-Maillard	2100
307	Idylle D III ..	A. Rouer	2100
308	Hote des Loups ..	M. Peribarg	2100
309	Impériale L II ..	A. Leguilloch.	2100
311	Iéna du Pont ..	J.-R. Gougeon	2100
312	Ivors II	R. De Wulf	2100
314	Ixxia	A. Vandrisse	2100
317	[illegible] III	R. Delgove	2125
319	Ile de France II.	R.C. Simonard	2125
320	Itus D	P. Hanss	2125
322	Impératrice	F. Couillaud	2125
323	Indo Chine A D	B. Delamarre	2125
324	Incertaine	G. Dreux	2125
325	Isis de Grandch	Ch. Mills	2125
326	Inconsidérée	J.-M. Lesne	2125
327	Ica	A. Pichon	2125
328	Irma	G. Roussel	2125

● Je choisis : ISIS DE GRANCHAMP et IVORS II. Outsider : Iota VII.

4 — PRIX URGENT
(Monté - 500.000 fr. - 2.700 m.)
(COUPLES SANS ORDRE)

402	Honor	J.-A. Reneaud	2700
405	Excelsior	J. Henry	2700
407	Gachet	R. Noël	2700
410	Haricot B	J. Mary	2725
411	Hérodiade L ..	H. Cogne	2725
413	Graine au Vent.	P. Giffard	2725
414	Hirond. de Taim.	J.-P. Dubois	2725
415	Fils de Laize ..	Ch. Lecomte	2725
417	Houpeta	G. Mottier	2725
419	Gars de Fontea.	E. Bouffard	2725
422	Grand Duc II ..	A. Chéron	2725
423	Espoir d'Auverg.	B. Fabre	2725
425	Hip. du Percy ..	R. James	2725
428	Fougère III	A. Champion	2725
429	Forator	A.-D. Ollivaud	2725
430	Général II	L. Gras	2725
432	Habanita D	G. Roussel	2725
436	Hilda II	I.-F. Carles	2725
437	Highlands	M.M. Gougeon	2725
438	Héliotrope B ? ..	M. Pical	2725
439	Hahavalle	B. Delamarre	2725
441	Histoire d. Fras	M. Riaud	2725

● Je choisis : HIGHLANDS et HARICOT B. Outsider : Général II.

5 — PRIX KŒNIGSBERG
(Attelé - 600.000 fr. - 2.300 m.)
(COUPLES SANS ORDRE)

502	Grand Sire	P. Durand	2300
503	Hairos II	R.-C. D'haène	2300
505	Kiatki	Ch. Mills	2300
506	Hussard III ..	J. Enech	2300
518	Gai Printemps ..	J.-R. Gougeon	2325
519	Holopherne	R. C.-Maillard	2325
522	Gerbe d'Or	G. Mottier	2325
528	Etincelle d. l. L.	M. Vercruysse	2325
532	D'Une Veinarde	Ed. Picard	2325
533	Fleur des Cham	A. Ignard	2325
535	Eperlin	M. Corbin	2325
541	Enfant de Baupr.	M. Capovilla	2325
544	Flower Bird G ..	D. Collet	2325
548	Dicton	A. Viel	2325
549	Frère Jean	H.-R. Durand	2350

● Je choisis : GAI PRINTEMPS et DICTON. Outsider : Etincelle de la Lande.

6 — PRIX PHŒNIX
(Attelé - Femelles - 400.000 fr. - 2.200 m.)
(COUPLES SANS ORDRE)

601	Histoire d'A. III	E. Bertogliatti	2200
602	Hélice du Breil..	R. Massé	2200
603	Haïti II	H. Heliard	2200
605	Hiska Tikka ..	J. Kruithof	2200
606	Gélinotte F ...	J. Bégou	2200
607	Hart II	G. Andrieu	2200
608	Gitane L B	N. Tcherkass.	2200
611	Galepoe	A. Ignard	2200
615	Hortens. de Biar.	G. Dreux	2225
616	Guitare IV	M. Capovilla	2225
618	Guittchery	M. Vercruysse	2225
620	Gitane Royale ..	M. Peribarg	2225
621	Gde Duches. III	R. Fortin	2225
622	Gaine de Laine..	R. De Wulf	2225
623	Gravure	P. Arson	2225
629	Gazelle XI	A. Pichon	2225
631	Gitane VI	J.-L. Rivault	2225
633	Gloire d. Beaul.	R. Vercruysse	2225
635	High Life II ..	J. Enech	2225

● Je choisis : HELICE DU BREUIL et GAINE DE LAINE. Outsider : Guittchery.

7 — PRIX QUARTERON
(Attelé - Mâles - 400.000 fr. - 2.700 m.)

703	Echo H	O. Hachin	2700
705	Eros G	P. Arson	2700
708	Flaneur II	Ed. Picard	2700
709	Echidna	P. Laisis	2700
710	Encore Moi	E. Bertogliatti	2725
711	Elan W	J. Kruithof	2725
714	Franc Cabanon..	A. Faure	2725
720	Ekadé D d. l. T.	M. Denuault	2725
721	Empereur P	R.-C. D'haène	2725
723	Flocon II	M. Capovilla	2725
724	Etonia	B. Delamarre	2725

● Je choisis : FRANC CABANON et ECHO H. Outsider : Flaneur II.

Rapports probables

PRIX THOUTMES			
3/1	Fl. Bird G.	13/2	Hiram
4/1	Feurs	8/1	Hug. d. H.
9/2	Hairos II	10/1	Duc d. Nor.
PRIX VALMY WILKES			
5/2	Haynau	15/2	Halord
4/1	Héros F	8/1	Harold
5/1	Huberville	10/1	Hérat. VIII
PRIX JONGLEUR			
7/2	Isis d. Gra.	7/1	Ivors II
9/2	Iota VII	17/2	Iéna du Pt
5/1	Inconsidér.	10/1	Ile d. Fr. II
PRIX URGENT			
3/1	Highlands	15/2	Houpeta
7/2	Haricot B	8/1	Habanita D
5/1	Hist. d. Fr.	10/1	Héliotrope B
PRIX KŒNIGSBERG			
13/4	Et. d. l. L.	7/1	Grand Sire
4/1	Gai Printe.	8/1	Flow. B. G
11/2	Kiatki	10/1	Dicton
PRIX PHŒNIX			
4/1	Hort. d. B.	13/2	Gl. d. Beau.
17/4	Hélice d. B.	8/1	Guittchery
5/1	Gaine d. L.	12/1	Gitane L B
PRIX QUARTERON			
5/2	Echo H	8/1	Flaneur II
3/1	Fr. Cabanon	10/1	Eros G
5/1	Flocon II	12/1	Empereur P

Hier à Vincennes

JOSUAH a montré de belles allures.

JUTLAND II, mal parti, a fait un excellent rapproché final.

IDA RH aurait pu finir beaucoup plus près.

HALE TE a fait un très bon effort après le petit bois.

HIRONDELLE III a bien fini après être mal partie.

HORTENSIA M et **HESTIA II** ont longtemps figuré en bonne position.

GRANADA a fini très fort.

IXIA II a fait un excellent effort final.

PRIX DES DAHLIAS
— Epreuve A —

1. Judicia	G.	71
	P.	24
2. Janville	P.	21
3. Jockey J D	P.	21

Non placés : Jeannot, Jeton, Josuah, Joujou de la Balance, Jousko Williams, Jaguar III, Jupiter A, Jocelyn II, Joli Roi II, Jericho II, Josiasport.

— Epreuve B —

1. Jurançon	G.	332
	P.	78
2. Jocrisse II	P.	36
3. Jojo	P.	128

Non placés : Jutland II, Joli Gamin, Jass T, Jobard II, Joli Garçon, Jeanbois, Joli Cœur L, Jan Williams, Joyce, Jacques IV, Jocelyn S, Jocelyn, Juarez.

PRIX DE VILLERVILLE

1. Idéale d'Espoir II	G.	186
	P.	45
2. Imerina	P.	114
3. Isis VII	P.	34

Non placés : Imerina III, Istride, Ingénue VIII, Image D, Ida D II, Iracema, Impavide III, Isaria, Ingénue VI, Irina, Impériale L II, Ictus II, Ida R H.

PRIX DE SULLY

1. Guinée B	G.	87
	P.	20
2. Equa	P.	71
3. Eros G	P.	87

Non placés : Etendard du Marçonnay, Frosino, Fanfreluche, Gidney, Gai Luron B, Héliogabale, Hauterive, Hilda II, Foudavoine, Fiseno, Gueife, Gallicourt, Fanfaron B, Gamin de Littry, Farceur VI, Evening Hat, Gagne Petit de la Brosse, Halord, Héra VI.

Rapports couplés : (226) gagnant 2.302 fr., placé 785 fr. ; (217) placé 819 fr. ; (112) placé 1.426 fr.

PRIX DE MONTIVILLIERS

1. Hospetie	G.	313
	P.	197
2. Histrion	P.	69
3. Hélios V	P.	48

Non placés : Hélice, Hébé IX, Harmonie D, Hold Up, Huguette, Harmonie V, Haut Brion II, Houlgate, Héros B, Hardi Williams, Hébé Clevillaise, Héraclite, Hale Té, Honor, Honfleur B, Héron, Hazel II, Hernitza, Hallali III, Hudson, Hirondelle III, Hola, Houlette II, Hortensia de Biarritz, Hélus.

Rapports couplés : (30) gagnant 3.521 fr., placé 1.157 fr. ; (360) placé 1.820 fr. ; (353) placé 272 fr.

PRIX DE CRETEIL

1. Houpette II	G.	19
	P.	16
2. Hyasmine	P.	60
3. Hachette O V	P.	60

Rapports couplés : (188) gagnant 546 fr., placé 187 fr. ; (184) placé 184 fr. ; (133) placé 890 fr.

PRIX DE PONTIVY

1. Galathée de Grandchamp	G.	27
	P.	17
2. Ginetta	P.	28
3. Goudéas	P.	36

Non placés : Froufrou de Pierrette, Flonaud, Gas de St-Urbain, Golancourt B, Gazelle d'Espoir, Goéland d'Anjou, Grandeur, Fairy d'Or, Forator, Girouette S, Fontaine la Port, Farimarine, Galéjade III, Fanfan F, Guérilla II, Granada.

Rapports couplés : (90) gagnant 139 fr., placé 62 fr. ; (167) placé 36 fr. ; (165) placé 351 fr.

PRIX DE TALENCE

Ec. Mme P. Bancilhon (Ica F et Indiana V)	G.	11
1. Indiana V	P.	13
2. Ixia P	P.	16
3. Image	P.	17

Non placés : Isoline, Itteville T, Isis D, Ixia II, Idyle H, Ica F, Isadora, Ile Verte, Ica V, Ingénue V, Idylle Nantaise, Irène II, Imperious, Ida VIII.

Les trotteurs russes à Vincennes, en janvier

Il se confirme que les trotteurs russes viendront disputer les internationaux du meeting de Vincennes. Les dirigeants ont déclaré :

« Dix trotteurs arriveront à Paris le 10 janvier, accompagnés de quatre dirigeants et de seize soigneurs ou drivers. Quatre se présenteront dans le Prix d'Amérique et disputeront ensuite le Prix de Paris. Quatre seront au départ du Prix de France. Quant aux deux autres, ils seront en réserve pour parer à des indisponibilités. »

Bientôt dans l'Express

Le suspense du *« Troisième homme »*
l'exotisme de *« La puissance et la gloire »*
l'émotion de *« La fin d'une liaison »*
dans une histoire de guerre et d'amour

Le dernier roman de Graham Greene

Un Américain bien tranquille

LA RÉVOLUTION CONTRE LA VERTU

● « LEON BLUM », par Colette Audry. (Julliard). 200 p. 450 fr.

RAREMENT procès n'aura été conduit avec tant d'admiration pour l'accusé : le petit livre dense, sensible et vigoureux où Colette Audry vient d'entreprendre la mise en accusation, à travers Léon Blum, de l'intellectuel de gauche, est, en effet, parfois presque un acte d'amour.

Colette Audry a entrepris de démontrer que Léon Blum fut un « juste » ; non un révolutionnaire. Qu'il fut d'autant moins révolutionnaire qu'il s'acharnait à rester un « juste ». Sur le chemin qui mène à la sainteté révolutionnaire, Léon Blum se serait arrêté à l'avant-dernière étape ; celle où on commet le péché d'orgueil de penser à son salut. On devine déjà qu'il y a au moins, dans cette analyse, un arrière-fond de dogmatisme : une définition de la justice et de la révolution que l'auteur partage avec des progressistes.

Et dans cette perspective, Léon Blum devient, évidemment, un cas privilégié. Son procès tourne au procès des vertus et de la Vertu. Le courage, l'innocence, l'élégance morale deviennent, en un sens, contre-révolutionnaires. Mais comme chez Blum, en plus, ces vertus ne furent ni ternes ni austères, comme, au contraire, elles eurent du jaillissement et de l'éclat, le procès tourne aussi parfois à la mise en question au nom de l'orthodoxie révolutionnaire, du génie individuel.

Léon Blum, par Maurice Henry.

Colette Audry résume la vie de Léon Blum : « Jeune bourgeois anarchisant, il se rallie aux idées collectivistes. Intellectuel pur, il s'engage dans l'action publique. Inventeur de la formule sur les « vacances de la légalité » — qui justifiait la dictature provisoire du prolétariat — il s'enferme, une fois au pouvoir, dans la plus stricte légalité. »

Comment expliquer ces contradictions ? Par une détermination essentielle que l'auteur croit avoir découverte chez Blum : la volonté opiniâtre et obsédante de « réaliser l'accomplissement des réformes dans l'assentiment général et l'approbation autour de sa personne ».

La guerre d'Espagne

Pourtant, lorsque Colette Audry convient qu'il fallait plus de courage en 1936 pour faire admettre la non-intervention aux travailleurs socialistes que pour envoyer des armes aux républicains espagnols ; qu'il fallait plus de courage en 1940 pour rester à Narbonne que pour s'exiler, elle avoue du même coup que Léon Blum ne cherchait pas un assentiment si « général ».

Quel est donc cet assentiment? D'où Léon Blum attend-il l'approbation ? C'est dans les dernières pages du livre que l'on peut trouver la réponse. Colette Audry la suggère par une énumération qui se veut cruelle : les hommages de la presse de droite, l'estime des anciens adversaires, le coup de chapeau des ennemis de classe. A ce titre, le salut devient trahison. Mais c'est une trahison par vertu.

Aussi le mot ne figure-t-il pas dans le livre. Colette Audry s'est refusée à la conclusion de sa démonstration forcée. Peut-être s'est-elle d'ailleurs sentie mal à l'aise : elle sait trop, pour l'avoir écrit dans les premières pages de son essai, qu'aux temps mêmes où Léon Blum était « l'homme le plus haï de la droite », il suscitait l'admiration et l'estime de personnalités de tout bord. Colette Audry sait très bien, par ailleurs, que les bouleversements de la Libération avaient provisoirement fait passer au second plan les notions de classe et que la presse, qui est devenue de droite, saluait à l'époque la mémoire de Léon Blum comme elle saluait les déportés communistes.

Colette Audry est plus fidèle à son intention première lorsqu'elle tâche de prouver que le « juste » trahit parce qu'il se veut « juste ». Pourquoi Léon Blum s'est-il voulu « juste » ?

Enfoncé dans un milieu bourgeois, dont il apprécie toutes les valeurs, comment Blum va-t-il s'insurger ? Par une tendance naturelle à l'insubordination ; par un sentiment de la justice, hérité de sa mère ; grâce à une amitié passionnée pour Jaurès. Du fait, enfin, de la conception qu'il se fait de son état de Français juif.

Pour Léon Blum, selon Colette Audry, le véritable judaïsme consiste à se dépasser en tant que tel et à exceller dans les valeurs du pays où il est né. Il s'agit de transcender les particularités et la situation concrète du juif pour mieux exalter le judaïsme universel et éternel — qui rejoint ainsi les valeurs universelles de la morale rationnelle et de la Révolution de 89. « La tentation, c'est de rejoindre seul, comme un individu « exemplaire », les valeurs universelles. » Atteint de ce que Colette Audry appelle « l'égotisme du juste », Léon Blum aurait succombé à cette tentation.

Ici le problème est mieux cerné : l'assentiment général que Colette Audry, maladroitement ou perfidement, essayait de confondre avec l'approbation de l'ennemi, devient l'assentiment de l'expression individuelle des valeurs universelles. C'est au nom d'un courage solitaire et impopulaire que Léon Blum s'est refusé à sauver la République espagnole.

Or, à partir de « l'erreur espagnole » de Léon Blum, Colette Audry, en même temps qu'elle se livre à des extrapolations hasardeuses, formule le problème-clé de son livre. Léon Blum refusait « l'idée marxiste que la morale à laquelle on se réfère peut être elle-même un produit du monde à abattre ». D'une part, ce n'est pas vrai pour tous les actes importants de Léon Blum. D'autre part, surtout, on attend des penseurs marxistes qu'ils nous donnent enfin les secrets d'une morale dialectique. Il serait, en effet, important qu'une conciliation soit tentée entre les valeurs de la révolte et celles de la révolution. Ce n'est pas du côté des communistes que cette conciliation a été, pour le moment, trouvée.

Jean DANIEL.

LITTÉRATURE ÉTRANGÈRE

L'AMÉRIQUE SE TOURNE VERS L'EUROPE

Michel Mohrt : Le nouveau roman américain (Gallimard, 260 pages, 590 francs).

LE travail entrepris immédiatement après la libération par Maurice Coindreau et Claude-Edmonde Magny, sur le roman américain de l'entre-deux-guerres, vient d'être repris par Michel Mohrt sur la génération qui a succédé aux Faulkner, Hemingway, Dos Passos, etc.

Travail délicat et difficile, l'objet d'étude étant en pleine évolution, ingrat par surcroît, car la littérature américaine, tout comme les autres littératures, marque quelque peu le pas après l'éclosion extraordinaire des années vingt et trente.

Michel Mohrt a parfaitement compris que la littérature américaine la plus récente n'était compréhensible que si on la considère comme un tout historique. Il commence donc par analyser les œuvres de Faulkner, Hemingway et aussi de Scott Fitzgerald

Le mythe sudiste

Replacer dans un contexte historique n'est pas fermer les yeux devant chaque nouveauté. Michel Mohrt le sait bien lorsqu'il écrit : « La guerre, loin d'unir les Américains, n'a fait qu'accentuer leurs oppositions ; elle a fait éclater les injustices et les faiblesses d'une civilisation. »

Cette crise se manifeste nettement dans la littérature américaine de ces dix dernières années. D'abord la place de plus en plus restreinte accordée aux recherches formelles et techniques : Sartre a raison de dire que toute technique romanesque renvoie à une métaphysique. Or, la jeune génération d'outre-Atlantique a abandonné ce genre de recherches ; elle réagit contre la violence des romans de ses aînés et elle cherche à renouer avec une tradition européenne reniée par ses devanciers.

Cet effort de retrouver un équilibre préétabli explique partiellement la brusque renaissance de Henry James. La nostalgie d'un passé qui a acquis par son éloignement une apparence harmonieuse séduit les écrivains vivants dans un monde déchiré.

Mais l'Europe est loin, et les écrivains américains sont obligés de chercher les aspects de cette vie qui se retrouvent dans leur propre pays. D'où la flambée d'intérêt pour la littérature sudiste, car la civilisation de cette partie des Etats-Unis a, pendant un certain temps, le plus parfaitement imité aussi bien les contradictions que le charme de la civilisation aristocratique européenne du siècle dernier.

De la psychologie à l'aventure

Michel Mohrt, à l'image des critiques américains, est porté à surestimer cette littérature. La place excessive qu'il accorde à Robert Penn Warren, écrivain traditionnaliste dans tous les sens du mot, en est la meilleure preuve. Il épouse même une certaine conception conservatrice qui magnifie l'état de cette civilisation et accepte jusqu'à un certain degré le paternalisme à l'égard des noirs d'avant la guerre de Sécession.

Toutes les grandes tendances récentes, remarquablement analysées par Michel Mohrt, renouent avec une tradition européenne. Le réalisme magique retrouve la lignée d'un certain romantisme européen, le roman psychologique et même les nouveaux émigrés qui, tels Prokosch ou Paul Bowles, sillonnent les sentiers de l'Asie ou de l'Afrique, sont à la recherche d'un équilibre momentanément perdu. Frederic Buchner, qui s'inspire de James et de Virginia Woolf, ne le cherche pas dans une civilisation archaïque, mais dans une hypothétique unité de l'homme et une analyse minutieuse de la psychologie individuelle, qui dépasse par son fractionnement désespéré les investigations les plus poussées d'auteurs européens.

Mais ce déséquilibre semble fertile. L'impression majeure qui se dégage de la belle étude de Michel Mohrt est un foisonnement qui n'a pas encore abouti, mais qui garde à la littérature américaine — à côté de celles de la France et de l'Allemagne post-hitlérienne, car celle de l'Angleterre est la moins vivante — une place de choix dans le concert de la « Weltliteratur » dans l'acception gœthéenne du terme.

François ERVAL.

LITTÉRATURE D'AUJOURD'HUI

Littérature engagée, littérature réactionnaire

par Alain Robbe-Grillet

L'ENGAGEMENT de l'écrivain a fait couler beaucoup d'encre depuis dix ans. Et les malentendus se sont multipliés, alimentés comme d'habitude par la mauvaise foi de certains traditionnalistes, qui feignaient de comprendre qu'un romancier « engagé » était seulement celui qui militait dans les rangs d'un parti prolétarien. Sartre n'a pourtant cessé, lui-même, de protester contre cette interprétation imbécile. Mais, comme il montrait, en même temps, que « l'unique chance de la littérature » était, aujourd'hui, la chance du socialisme et de la démocratie, ses adversaires avaient beau jeu pour crier à la « pure propagande » ; alors que Sartre signalait justement celle-ci comme l'un des deux dangers dont il fallait préserver l'art d'écrire.

L'autre danger était le « pur divertissement », ce que l'on a aussi appelé l'art pour l'art. Et c'est ici qu'il devient plus malaisé de voir clair.

Si, en effet, la seule chose importante est la révolution socialiste, il est difficile de ne pas appeler « divertissement » tout ce qui néglige d'y contribuer. D'un autre côté, l'exercice raisonné de l'écriture fait apparaître celle-ci, dès qu'on la considère avec sérieux, comme bien autre chose qu'un simple moyen (fût-il le meilleur) pour changer un ordre social injuste. Il ne suffirait donc pas d'échapper à l'esprit de pure propagande, il ne suffirait pas de faire appel à la liberté du lecteur, pour rétablir la littérature dans son rôle nécessaire. Il y aurait autre chose, qui n'aurait guère de point commun avec le socialisme ou la démocratie, et qui malgré tout ne serait pas un jeu.

AUTREMENT dit, la révolution sociale ne serait pas le seul but de l'écrivain, ce ne serait même pas du tout son premier but...

L'engagement, dans cette nouvelle perspective, retrouve toute sa valeur. Au lieu d'être de nature politique, l'engagement c'est, pour l'écrivain, la pleine conscience des problèmes actuels de son propre langage, la conviction de leur extrême importance, la volonté de les résoudre de l'intérieur. Sans doute existe-t-il un parallélisme entre la crise de l'écriture et la crise de la société; il est peu probable, néanmoins, que les solutions qui dénoueront ces crises resteront comparables. Même sans attendre comme fatale la répétition de ce qu'on a pu voir en Russie soviétique (où l'avènement de la révolution s'est accompagné du triomphe, en art, des conceptions les plus ouvertement « réactionnaires »), il n'est pas raisonnable de penser que les deux préoccupations sont du même ordre.

LES romans d'André Stil (Prix Staline) sont peut-être très efficaces sur le plan politique, ils n'en ignorent pas moins systématiquement toute crise de l'écriture. N'en va-t-il pas de même, à des degrés divers, pour toute littérature qui, sans être moralisatrice, se veut cependant avant tout « morale et problématique » (de Roger Vailland à Simone de Beauvoir) ?

Mais le roman contemporain, loin d'être un divertissement, a d'autres ambitions que de poser les problèmes d'une société aliénée, de dénoncer ses mystifications, ou de faire naître des consciences de classe.

Allons plus loin : l'engagement de l'écrivain en tant qu'écrivain, c'est de considérer la littérature en soi comme la chose la plus importante au monde, comme la seule chose importante même, qui serait donc, en particulier, sa propre justification et sa propre fin.

LES DISQUES

Le choix de la semaine

● **Roussel. Sérénade op. 30. Divertimento op. 6. Sinfonietta op. 52. Concert op. 34. L. Laskine, R. Veyron-Lacroix, trio Pasquier, quintette J.-P. Rampal, orchestre de chambre de la Sarre, dir. Ristenpart. Durées : 16'30", 6', 8'20", 11'. (1 d. 30 cm. 33 t. DF 148 Discophiles Français).**

Le langage sain et dru de Roussel montre avec évidence qu'à l'encontre des slogans habituels, faux comme tous les slogans, la musique française peut atteindre, très naturellement, à la puissance et à la grandeur.

Le « Divertimento » qui, dès 1906, annonce le Stravinsky de 1913, la « Sérénade » dont l'andante est d'une mâle et forte beauté, l'exultante « Sinfonietta », qui est un chant d'action de grâces, le « Concert pour petit orchestre » : autant d'œuvres qui possèdent une « réalité » profonde et dont les lignes nettes et énergiques dessinent le contour d'une noble et pure personnalité.

Excellente interprétation, alerte, intelligente, directe, sans mièvrerie. Enregistrement clair, un peu trop poussé dans l'aigu. L'auditeur devra régler son appareil afin d'obtenir des conditions d'écoute parfaites.

● **Les frères Jacques. Récital à la Comédie des Champs-Elysées. Au piano : Pierre Philippe (1 d. 30 cm. 33 t. N. 77.303 L. Philips).**

Sobriété efficace, justesse d'accent, une mise en place scrupuleuse, une manière de dire qui « fait image », des chansons allant de la nostalgie lancinante de « Barbara » à l'inénarrable complainte des « Faux Monnayeurs », le rire des spectateurs (le disque est enregistré en séance publique), tout concourt à apporter un moment de détente que l'on ne regrette pas de s'être accordé.

Dorel HANDMAN.

★

Les Prix de l'Académie du disque

L'Academie du Disque français a décerné hier ses prix annuels pour l'année 1956.

Parmi les trente lauréats couronnés, le compositeur aveugle Jean Langlais a reçu le « Grand Prix Mme René Coty » avec la messe de Noël « Salve Regina » (1). Figurent également au palmarès : Mme Janine Micheau (« Le Rossignol » de Stravinsky), M. Charles Munch (« La Damnation de Faust » (1) de Berlioz), Mlle Victoria de Los Angeles (« Manon » de Massenet), M. Marcel Couraud (« Quatuor pour voix et piano » de Brahms) (Re. « L'Express » du 2 nov., rub. Disques), M. Robert Casadesus (Intégrale de l'œuvre de piano de Ravel) (1), M. Arthur Rubinstein (« Prélude, Choral et Fugue » de César Franck), M. Yéhudi Menuhin (« Concerto en ré majeur » de Chausson), MM. Jean-Pierre Rampal (soliste) et Fernand Oubradous (chef) (« Concerto pour flûte et orchestre » de Grétry), M. André Cluytens (« Symphonie avec orgue » de Saint-Saëns), MM. Arthur Grumiaux (soliste) et Jean Fournet (chef) (« Symphonie espagnole » de Lalo), M. Louis Frémaux (« Stabat Mater » de Francis Poulenc).

Pour les enfants : M. Gilbert Sigaux (deux contes du Chat perché, de Marcel Aymé) ; **classiques** : M. Jean Vilar (« Don Juan » de Molière) ; **chansons** : M. François Deguelt (Tour de chant n° 1) et Mlle Jacqueline François (« Les Lavandières du Portugal »).

(1) Notre critique musical, M. Dorel Handman, rendra compte de ce disque dans les prochains numéros de « L'Express ».

LE SAPEUR CAMEMBER par CHRISTOPHE

Vieilles connaissances

Eusèbe Mauve, naturaliste, ayant reçu d'Australie un animal étrange, toute la ville de Saint-Rémy-sur-Deule vient le contempler. M. Fenouillard lui-même s'est dérangé pour venir jeter un regard sur ce « jeu de la nature ».

Eusèbe Mauve, trouvant que les visiteurs taquinent un peu trop son pensionnaire, prépare un écriteau prohibitif. Il est en train de l'enduire de colle, quand son cousin le major Mar[illegible]e, alors en garnison à Saint-Rémy, pénètre dans le cabinet.

« Eh bien ! docteur, qu'en dis-tu ? Quelle est ton opinion ? interroge Eusèbe. — Mon opinion ? mon opinion ?... C'est bien simple !... Mon opinion est que... je n'en ai pas. Cette bête-là, c'est la bouteille à l'encre ! Voilà mon opinion ! »

Après quoi, le major va faire une visite au colonel indisposé. En chemin, il se perd en conjonctures sur la cause probable de l'émotion populaire et intense que son aspect semble soulever.

Enfin, il arrive à la connaître, cette cause, comme le fameux Félix Quipotuit dont parle le poète, lorsque prenant congé du colonel, celui-ci l'interpelle : « Mais, docteur, faites-moi donc le plaisir de me dire ce que vous avez dans le dos ? »

« Pourquoi, s'pèce de moule, n'as-tu pas enlevé l'écriteau du docteur ? — Faites excuse si je m'obstine, mais comme mon colonel peut s'en assurer visuellement, qu'il était défendu de toucher au major. »

(Copyright Armand Colin.)

(A suivre)

LES SPECTACLES

Programme du mardi 20 décembre

THÉATRES

OPERA. — Relâche.
OPERA-COMIQUE. — Relâche.
COMEDIE-FRANÇAISE (Richelieu). — 21, Les Fausses Confidences, les Précieuses Ridicules.
COMEDIE-FRANÇAISE (Luxembourg). — Relâche.
THEATRE NATIONAL POPULAIRE. — Relâche.

AMBASSADEURS. — 20.45, Espoir.
AMBIGU. — 21.15, Isabelle et le Pélican.
ANTOINE. — 21.15, Anastasia.
ATELIER. — 21, Les Oiseaux de Lune.
ATHENEE. — 21, La manière forte.
BOUFFES-PARISIENS. — Relâche.
CHARLES-DE-ROCHEFORT. — 21, Liberty Bar.
COMEDIE-CAUMARTIN. — Relâche.
COMEDIE DE PARIS. — 21, Bouddha s'amuse.
COMEDIE DES CHAMPS-ELYSEES. — 20.45, Ornifle.
COMEDIE-WAGRAM. — Relâche.
DAUNOU. — 21, Chair de poule.
EDOUARD-VII. — Relâche.
FONTAINE. — Relâche.
GRAMONT. — 21, Le Quai Conti.
GRAND-GUIGNOL. — Relâche.
GYMNASE. — 20.45, Adorable Julia.
HEBERTOT. — Relâche.
HUCHETTE. — Relâche.
LA BRUYERE - GEORGES VITALY. — 21, Le mal court.
MADELEINE. — 20.45, L'amour fou.
MARIGNY. — 21, Le chien du jardinier, Les suites d'une course.
MARIGNY (Petit Théâtre). — 21, Procès de famille.
MATHURINS. — Relâche.
MICHEL. — 21, Les Petites Têtes.
MICHODIERE. — 21, Le mal d'amour.
MONCEAU. — 21, Felicity.
MONTPARNASSE - GASTON-BATY. — 20.45, Les Amants novices.
NOCTAMBULES. — 21.15, Pas d'amour.
NOUVEAUTES. — 21, José.
ŒUVRE. — 21, Andréa ou la fiancée du matin.
PALAIS-ROYAL. — Relâche.
POTINIERE. — 21, La cuisine des anges.
RENAISSANCE. — Relâche.
SAINT-GEORGES. — 20.45, Histoire de rire.
SARAH-BERNHARDT. — 20.45, Les Sorcières de Salem.
STUDIO DES CHAMPS-ELYSEES. — 21, L'Eternel Mari.
THEATRE DE PARIS. — Relâche.
THEATRE DE POCHE. — 21, Le Bourreau bienfaisant ; Vénus et Adonis.
THEATRE DU QUARTIER-LATIN. — 21, Gorges chaudes.
THEATRE DES CHAMPS-ELYSEES. — Relâche.
THEATRE EN ROND. — 21, Entre chien et loup.
THEATRE DU TERTRE. — Relâche.
VARIETES. — 21, Charmante soirée.
VIEUX-COLOMBIER. — 21, Le Prince d'Egypte.

CINÉMA

Films français

AGRICULTEURS, Lourdes et ses miracles.
ALHAMBRA, Autant en emporte le vent.
ASTOR, On déménage le colonel.
AUBERT-PALACE, Les Aristocrates.
BALZAC, Les Hussards.
BERLITZ, Les Carnets du Major Thompson.
BIARRITZ, Un missionnaire.
BOUL' MICH', Nana.
CARDINET, Dieu a besoin des hommes.
CAUMARTIN, Les mauvaises rencontres.
CINE-ETOILE, Les héros sont fatigués.
CINEMONDE-OPERA, Nana.
CINE-PANTHEON, Chantage.
CLUB, Jeux interdits.
COLISEE, Les grandes manœuvres.
CINEVOG - SAINT-LAZARE, Pas de pitié pour les caves.
COMŒDIA, Nana.
DELAMBRE, Le dossier noir.
FRANÇAIS, Frou-Frou.
GAUMONT-PALACE, Les Carnets du Major Thompson.
GAUMONT-THEATRE, Les Aristocrates.
GEORGE-V, Les Aristocrates.
HELDER, Les Hussards.
HOLLYWOOD, Nana.
IMPERIAL, Les héros sont fatigués.
LA ROYALE, Les héros sont fatigués.
LATIN, On déménage le colonel.
LES FOLIES, La Madelon.
LE GLOBE, Pas de pitié pour les caves.
LUTETIA, La Madelon.
LUX-BASTILLE, Le Crâneur.
LUX-RENNES, Fortune carrée.
MADELEINE, Les Carnets du Major Thompson.
MARIGNAN, Frou-Frou.
MARIVAUX, Les grandes manœuvres.
MIDI-MINUIT, Chantage.
MOULIN-ROUGE, L'Amant de Lady Chatterley.
NORMANDIE, L'Amant de Lady Chatterley.
PALAIS-ROCHECHOUART, La Madelon.
PARAMOUNT, La Madelon.
PARIS, Les Carnets du Major Thompson.
RADIO-CINE-OPERA, On déménage le colonel.
RECAMIER, Tam-Tam.
REX, L'Amant de Lady Chatterley.
RITZ, Les héros sont fatigués.
ROYAL-HAUSSMANN (Méliès), Nana.
ROYAL-HAUSSMANN, Les héros sont fatigués.
ROYAL - HAUSSMANN (Club), Quai des brumes.
SCALA, Les Hussards.
SCARLETT, Chantage.
SELECT-PATHE, La Madelon.
URSULINES, Les mauvaises rencontres.
VIVIENNE, Les Hussards.

Films étrangers

(Version originale)

ARIEL, Marcelin, Pain et Vin (Esp.).
ARTISTIC, La souris déclenche la bagarre (I.).
AVENUE, Racines (Mex.).
BONAPARTE, Marty (A.).
BROADWAY, Le Grand Couteau (A.).
CINEAC-TERNES, Les sept femmes de Barbe-Rousse (A.).
CINE-CHAMPS-ELYSEES, La Belle ensorceleuse (A.).
ELYSEES-CINEMA, La cuisine des anges (A.).
ERMITAGE, Le Seigneur de l'Aventure (A.).
LORD-BYRON, Des pas dans le brouillard (Ang.).
MAC-MAHON, Le rôdeur (A.).
MARBEUF, Ce que chat veut (Ang.).
MONTE - CARLO, Rendez-vous de l'Amazone (A.).
NAPOLEON, On ne joue pas avec le crime.
PAGODE, Halleluyah (A.).
RAIMU, Graine de violence (A.).
REFLETS, La mort d'un cycliste (I.).
STUDIO BERTRAND, Au cœur de la nuit (Ang.).
STUDIO DE L'ETOILE, Les sept Samouraï (Jap.).
STUDIO PARNASSE, Un tramway nommé désir (A.).
STUDIO RASPAIL, La mort d'un cycliste (I.).
STUDIO 28, Born Yesterday (A.).
STUDIO 43, Au loin une voile (R.).
TRIOMPHE, L'homme du Kentucky (A.).
VENDOME, Racines (Mex.).

MUSIC-HALLS

BOBINO. — 21, Henri Salvador, Guylaine Guy.
CAPUCINES. — Relâche.
CASINO DE PARIS. — 20.30, Sensations de Paris.
CONCERT MAYOL. — 21, Petit... je suis nue.
CONCERT PACRA. — Relâche.
FOLIES-BERGERE. — 20.30, Ah ! quelle folie !
MOULIN-ROUGE. — 21, Fernand Raynaud, Francis Linel.
OLYMPIA. — 20.45, Philippe Clay, Danny Dauberson.
THEATRE DE L'ETOILE. — 21, Magie des Indes.

CHANSONNIERS

CAVEAU DE LA REPUBLIQUE. — E. Champi, P. Gilbert.
COUCOU. — 21, Roméo Carlès, Robert Rocca.
DEUX-ANES. — 21, Quitte ou Rebie.
DIX-HEURES. — 22, Phénix Fauré.
LA TOMATE. — 22, R. Dorin, Roméo Carlès, M. Méry, J. Cathy et Jamblan.
LUNE-ROUSSE. — Relâche.
TROIS-BAUDETS. — 21.15, Les Carnets du Major Thompson.

CIRQUES

MEDRANO. — Relâche.
CIRQUE D'HIVER. — 21, Les Ours, les Rastini.

LA RADIO ET LA TÉLÉVISION

NATIONAL. — **Informations** : 7, 9, 13, 14, 23.46. — 7.30 : **Prélude symphonique (Weber, Liszt)**; 8.00 : Heure de culture française; 9.15 : Enseignement par la radio; 12.00 : Echec au hasard; 12.30 : Darius Milhaud; 13.20 : La vie des lettres : 17.25 : Collège des ondes; 18.30 : Ici New York; **19.01 : L'Art du Comédien : Britannicus** ; 19.29 : « Mireille » (Gounod); 19.40 : Propagande électorale; 20.00 : Musique de chambre; 21.30 : Vie d'un homme; 22.10 : Ne manquez pas la correspondance; 22.30 : Peer Gynt (Grieg) (extraits); **22.45 : Prestige du théâtre : Les Pitoeff, avec Maria Casarès; 23.15 : Sérénade n° 9 (Mozart).**

PARISIEN. — **Informations** : 6.30, 8, 12, 12.30, 18.45, 20, 22. — 7.00 : Le Concierge de Montmartre; 7.30 : Gazette et Sports de Paris; 7.45 : Danses et chansons nouvelles; 8.40 : **La Femme et le Foyer**; 8.55 : La terre qui chante; 13.00 : Microsillon Music-Hall; 13.25 : Bonne chance; 13.30 : Où sommes-nous tombés ? 14.00 : L'enseignement par la radio; 18.27 : Chronique hippique ; 18.30 : Télé-Paris; 19.00 : Des notes sur la guitare, par Robert Vidal et Tels qu'en eux-mêmes par Pierre Lhoste; 19.15 : Nouvelles sportives; 19.40 : Propagande électorale; 20.25: « Le Comte de Monte-Cristo », d'après A. Dumas; 20.35 : Faits divers; 21.35 : **Faites vous-mêmes votre anthologie**; 22.15 : Au-delà des mers.

INTER. — **Informations** : 8.15, 9.15, 10.15, 11.15, 12.15, 13.15, 14.15, 15.15, 16.15, 17.15, 19.15, 20.50, 22, 24, 1.57. — 7.00 : Danses et chansons nouvelles; 8.00 : Pour le cœur et l'esprit; 8.03 : Chantons pour passer le temps; 8.38 : Le quart d'heure du mardi ; 9.18 : Petit concert du matin; 9.45 : Travaillez en musique; **10.18 : Les Grands Musiciens, par Jean Witold**; 11.18 : **Orch. de Nice (Schubert, Haydn)** ; 12.45 : Tour de chant de Janine Andral; 13.30 : Orchestre de Toulouse; 14.18 : « L'Ecole des Maris » (Emmanuel Bondeville); 14.45 : Mille et un rêves; 15.30 : Le fil d'Ariane; **16.18 : Lied et Mélodie** ; 16.30 : Travaillez en musique; 17.00: Rendez-vous à cinq heures; 18.00 : La cantatrice américaine Véra Little; 18.15 : **Premières auditions par Armand Panigel**; 19.55 : Ne bougez plus et souriez; 20.30 : Tribune de Paris; 21.00 : Un Musicien dans la vie; **21.20 : Vous entendrez demain...** 22.20 : La Page étrangère : Le livre et le théâtre; 23.05 : Jazz d'aujourd'hui; 23.45 : Trois orchestres... trois rythmes.

MODULATION DE FREQUENCE. — 18.30 : « Les Actualités du Disque »; 19.00 : « Musique des peuples du monde » : « Spirituals et flamencos »; 19.30 : « Chansons de Paris »; 19.55 : Nouvelles de France et du monde; 20.00 : « Musique pour le dîner »; 20.25 : « En bonne compagnie »; **20.30 : « Musique et Haute Fidélité »** ; 21.15 : « Accord parfait »; 21.45 : « Court métrage » ; « Les Canadiens à Paris »; 22.00 ; **« Trois jours avec... Bruno Walter ». Deuxième journée: «Brahms»**;

TELEVISION. — 12.45 : « Télé-Paris » ; 13.15 : Journal télévisé (3e diff.); 14.00 : « La Télévision scolaire » : « Enseignement industriel : Technique de la Télévision : L'analyse des images et la réception »; 20.00 : « Campagne électorale »; 20.15 : Bulletin de la météorologie nationale et journal télévisé (1re d.); 20.40 : « A vous Londres... ; 20.45 : La Comédie-Française présente : « Le Tartuffe », comédie de Molière; 22.35 : « Lectures pour tous »; 23.25 : Dernière heure et Journal télévisé (2e diff.).

TOUS CES DISQUES
sont en vente à
DISSONANCES
62, bd. Malesherbes, PARIS
(angle rue de Lisbonne) Lab. 11-43
Venez les écouter sur l'incomparable chaîne Haute fidélité Supertone (licence Charlin)
Prix : 30.000 fr.
Ouvert sans interruption de 10 h. à 20 h.

Au cinéma

LES HUSSARDS

Film français d'Alex Joffé, avec Bernard Blier et Bourvil (Vivienne, Balzac, Helder, Scala).

La pièce de P. A. Bréal était savoureuse : ce film ne l'est pas moins et, fait exceptionnel, il ne se présente nullement comme la plate cinématographie de la pièce. Voilà l'œuvre de qualité signée par un jeune que le jury du prix Delluc a vainement cherchée. Pourquoi ne lui a-t-on pas montré ces « Hussards » ?

Le sujet est simple : pendant la campagne d'Italie, deux cavaliers de cette fameuse armée en loques échouent dans un village perdu et provoquent des troubles, dont la cocasserie frôle parfois le drame ; tout finira par s'arranger, autour d'un impétueux capitaine et de l'ombre du Petit Caporal, arrivé en dernière heure.

On peut déceler dans ces vicissitudes trop humaines une satire très sobre de l'absurdité des combats et de leurs séquelles : ce persiflage s'exprime par un dialogue d'une discrétion et d'un accent qui ne sonnent jamais faux, et rien n'est plus rare quand l'on adapte un ouvrage dramatique. Les épisodes se succèdent dans un mouvement plein d'alacrité, et l'opposition entre Français et Italiens, soudards inoffensifs et villageois antihéroïques, est d'un humour constant : voilà un exemple de coproduction bien entendue, où les comédiens des deux pays parlent leur langue et où pourtant l'action est toujours claire.

Pour aérer son récit, Alex Joffé, scénariste passé à la mise en scène, a meublé les entractes de la pièce avec une galopade au début et une échauffourée à la fin : il évite ainsi toute référence aux décors de théâtre et fait continuellement rebondir l'action. Dépourvu de prétentions à l'originalité ou au grand style, ce film est exemplaire par son aisance et son honnêteté : on l'appréciera par ces temps de série noire et autres solennels boum-boums.

Les interprètes sont pour beaucoup dans cette réussite : Blier a retrouvé son aplomb truculent; Bourvil paraît pour une fois parfait, et de Funès le chafouin fait une de ces figurations mystérieusement divertissantes dont il a le secret. Parmi les Italiens, Giani Esposito, Bonucci des « Gobbi » et une poignée de ces filles aux corsages pleins de toute la grâce de Dieu, comme on dirait à Montenotte.

Ninò FRANK.

Bourvil et Bernard Blier dans une position délicate.

CONTINENT PERDU : *dernier paradis terrestre*

Padas, jeune chasseur Dayak, avait choisi pour épouse une jeune fille du village voisin nommée Bankan. Cette image — très pure — est extraite du film « Continent perdu », qui a obtenu, au Festival de Cannes, le prix spécial du jury pour la beauté et la poésie des images et qui sort cette semaine à Paris. Leonardo Bonzi, Mario Craveri et leur équipe italienne ont tourné ce film dans l'archipel malais, sur la route des épices et du parfum, à la recherche des îles heureuses, dernière survivance du paradis terrestre.

EXPRESS

● **QUATRE FILMS POUR VILLARD.** — **Frank Villard tournera quatre films en cinq mois et changera chaque fois de métier. Il sera d'abord journaliste dans un film de Gréville inspiré par l'histoire de Ruth Ellis, le jeune mannequin anglais qui fut pendu pour avoir tué son amant. Pierre Lazareff a accepté de figurer dans certaines scènes qui seront tournées dans les locaux de notre confrère « France-soir ». Il sera ensuite châtelain avec Pierre Billon. Hérus du 2e Bureau avec Jean Stelli. Diplomate, enfin, avec Raymond Bordelie, dans « Pain, Amour et Diplomatie ».**

Lord Byron et un compositeur catalan ont écrit la nouvelle opérette de Mogador

UNE histoire qui parle d'amour, des airs qu'on retient facilement, beaucoup de décors et de costumes, ainsi se font les opérettes à succès, et Henri Varna, qui monte « Les Amours de Don Juan » à Mogador, espère avoir bien suivi la recette. Pour l'histoire, il a fait appel à Lord Byron lui-même, revu et corrigé par Marc Cab, le Roussin de l'opérette, et interprété par Marcel Merkès.

— Don Juan, dit Marc Cab, mais c'est un joyeux garçon, sans complexe ni remords, qui plaît aux femmes et en profite, tout simplement. Et Lord Byron, dans ses Stances, l'avait bien vu ainsi.

« La seule chose que nous ayons changée, c'est le dénouement. Don Juan n'échappera au festin de Pierre que pour trouver son véritable châtiment : nous le marions. »

Pour cette quatrième opérette moderne qu'il monte à Mogador, Henri Varna a découvert un nouveau compositeur populaire, Juan Morata.

— Je cherchais, dit Varna, des airs de folklore pour servir de fond sonore aux différents tableaux et en écoutant des disques catalans je suis tombé sur des mélodies claires, faciles, résolument optimistes. J'ai finalement retrouvé leur auteur à Prades. Juan Morata est Français (il s'appelle Fabresse) et grand ami de Pablo Casals.

Ce Tour d'Europe de l'Amour et de l'Aventure se fera en vingt tableaux, 1.200 costumes et 100 millions.

R. C.

DANSE D'ORIENT au musée Guimet

AU musée Guimet, l'Association française des amis de l'Orient, qu'anime Mme Juillerat, présentait récemment une danseuse du nord de l'Inde : Sitara Devi.

Danses savantes ou danses populaires, Sitara Devi, tempérament exceptionnel, d'un grand charme physique, démontre, s'il en était encore besoin, que la danse hindoue est un art qui posséda son langage et sa technique, très strictes, mis au service de l'expression la plus variée des passions et des situations humaines.

En cela, la danse hindoue rejoint la danse classique occidentale ; et l'initiation pratiquée par l'Association des Amis de l'Orient est d'autant plus utile ici qu'elle contribue à dissiper les confusions entretenues volontairement, aussi bien par les tenants de la « danse libre », que par tous ceux qui pensent que les Occidentaux sont imperméables au langage d'un art dont l'extrême subtilité se résout toujours en une extrême clarté.

A. G.

AU THÉATRE

BOUDDHA S'AMUSE

● **Opérette de Charles Goarem et Lucien Arthus (Comédie de Paris).**

Il est bien le seul à s'amuser, Bouddha. Le public, lui, est plutôt consterné de voir rassemblé sur une aussi petite scène autant de vulgarité et de platitude. « Sel, aisselle », « tranquille, bile », « nouille, trouille », telles sont les rimes pleines de richesse et de poésie utilisées par l'auteur pour nous réjouir d'une histoire qu'il a eu la faiblesse de croire cocasse.

Le fils du Radjah Karoumdère est amoureux d'une aventurière, son père s'éprend de la tante de la jeune fille — qui est en vérité son amant, déguisé en moukhère. La fiancée du prince, Minou, qui s'est « gardée » pendant trois ans et commence à s'impatienter (« Je suis une nature forte, mais pas une nature morte »), et la favorite du Radjah intriguent pour rentrer en faveur. Tout finira bien. Mais avant d'en arriver à cette « happy end », quelle tristesse !

A. M. V.

● **A L'OCCASION DU 150e ANNIVERSAIRE DE LA MORT DE SCHILLER, la Compagnie Raymond Hermantier présentera, au théâtre des Célestins, à Lyon, en janvier, « Marie Stuart » et « Don Carlos », avec Sylvia Montfort et Lolleh Bellon. Au prochain festival de Nîmes, cette même compagnie créera un « Faust », dans l'adaptation de Gérard de Nerval et reprendra « Les Albigeois », de Maurice Clavel et Panigel.**

● **EN RAISON D'ENGAGEMENTS PRIS ANTÉRIEUREMENT, le théâtre des Mathurins annonce les vingt-cinq dernières représentations de « Pour le meilleur et pour le pire ».**

● **L'ORATORIO DE NOEL, de J.-S. Bach, sera donné, en audition intégrale, en deux concerts, par la Chorale de Francfort, sous la direction de Kurt Thomas, en l'église de Saint-Eustache, le 30 décembre, à 21 heures, et au Théâtre des Champs-Elysées le 31 décembre, à 17 h. 30.**

Notre sélection

Les films à voir

En première exclusivité : Les Grandes Manœuvres (Les petites conquêtes) ; Graine de violence (l'école des « durs ») ; Halleluyah (un classique toujours jeune) ; Le Grand Couteau (Hollywood jugé par lui-même) ; Place au cinérama (une attraction) ; Les Sept Samouraïs (six mousquetaires japonais) ; Racines (brûlant Mexique).

Les pièces à voir

L'AMOUR FOU (cruel Roussin) ; L'ETERNEL MARI (Dostoïevski) ; HISTOIRE DE RIRE (on rit) ; INTERMEZZO (Giraudoux) ; LA LETTRE PERDUE (Gogol et Labiche) ; LA MOUETTE (amer Tchékhov) ; MARIE TUDOR (de père Hugo) ; PROCES DE FAMILLE (six personnages en quête d'enfants) ; QUAI CONTI (Hanoteau contre Hanoteau) ; LES SUITES D'UNE COURSE (la plus drôle conquête de l'homme) ; ENTRE CHIEN ET LOUP (mieux qu'une pièce policière) ; LE MAL COURT (un classique contemporain) ; ADORABLE JULIA (adorable Madeleine Robinson).

Parking réservé : Garage, 26, rue Cambacérès, Paris

La "Pravda" *donne le "la" aux compositeurs soviétiques*

« La musique soviétique a résolument adopté la position du réalisme socialiste, elle a gagné la lutte contre le formalisme, l'esthéticisme, le cosmopolitisme, la négligence de l'héritage classique et les manifestations d'une idéologie bourgeoise antipopulaire », déclare cette semaine la « Pravda » dans un article qui fait le point de la situation de la composition musicale en Russie.

Après avoir souligné ces « résultats indiscutables », la « Pravda » déplore que les compositeurs n'écrivent pas une « musique plus démocratique » et que la critique et la science musicale soient « inférieures à leur tâche » et propose « d'inclure au second congrès des compositeurs soviétiques, de larges critiques populaires au nom des millions d'amateurs de musique pour qui la musique est écrite ». Elle reproche aux ballets composés sur des thèmes soviétiques d'être « dans une situation extrêmement mauvaise », aux opéras de ne « pas utiliser suffisamment les thèmes nationaux » et aux chansons de « ne pas entrer vraiment dans la vie du peuple ».

Par contre, les compositeurs soviétiques Prokofiev, Chostakovitch, Khatchatourian et Glyer sont cités comme ayant contribué « au plus haut niveau de la musique soviétique ». Trois d'entre eux, cependant, avaient été condamnés et sévèrement critiqués il y a quatre ans.

TRAVAIL

Offr. emplois 500 fr.

REPRESENTANTS

3 à 4 représ. multicarte av. client. pr prod. de soins esthétiques ss concurr. sont dem. pr Paris banl. Seine, S.-et-O. affaire d'avenir de 1er ordre sér. réf. contrôle nées. exclus. commis. Ec.n°40.205 AMEP 37,r.Gle-Foy, Paris 8e q.tr.

RECH. représentant visit. détaillants accessoires cycles et motos « Indochine, Algérie, Maroc ». Ecr. Ets Pierre Finand, const., 22, r. Conte-Grandchamp, Saint-Etienne (Loire). Tél. E2 12-38.

RECH. représ. av. client, confection dames genre couture, rég. indiff. Ecr. Vedette Couture, 123, faubourg Poissonnière, Paris.

REPRESENTANTS 1re force. Offr. situat. excpt. introd. pr vente appareils électriq. Touch. toutes industries, gros gains assurés si cap. Se prés. à part. lundi 19 ou écr. av. photo et cur. vit. Rté VELCO, 75, Ch.-Elysées, Paris-8e

CADRE-MAITRISE

RECH. préparateur grande classe chaudronnerie, connaissant grosses constructions mécaniqu. soudées pr étude calculs projets et réalis. Se prés. 53,r.Paris,Boulogne

DIVERS

MRS français, dégag. oblig. milit. capables diriger agences Paris-Banlieue-Province, après stage formation rémunérée, Ecrire ou se prés. pour 1er contact : CENTRE PARISIEN 45, rue de la Chaussée-d'Antin, PARIS (IXe) Mardi et mercredi, 10 à 12 h. 30

MAGASINIER manut. tissus et petites écrit. Envoyer par lettre réf. et prét. à Fabrikoid, 41, rue J.-de-Maistre (18e).

MAGASIN à prix unique 100 km. de Paris recherche jeune homme excellentes référ., dynamique, pr seconder direction commerciale Adres. curric. vitæ et renseignements à Paradox, 38, quai Jemmapes, (10e)

FORAIN dem. j. gens désirant apprendre comm. pr vendre prod. gde consommat., fte commis. régie chaque jour. Se prés. 9 à 12 h. et 18 à 20 h. Café des Ecoles, Charenton, Me Charent.-Eco.

BUREAU

FACTUR. sténo-dact. dem. urg. Ecr. Chromeclair, 37, rue Jean-Baptiste-Charcot, Courbevoie.

RECH. st.-dact. bne formation pr travail méticuleux capable récept Tél. OPE. 39-14.

RECH. sténo-dactylo pr réception et stand. env. réf. Lavril, 13 rue Péclet, Paris (15e)

RECH. J. secrét. st.-dact si poss. connais. Produits Chim. et allemand ou anglais. TRU. 55-21.

COMPTABLES

IMPTE société Paris recherche :

COMPTABLE

niv. B.P. expér. 25-35 a. connais. parf. l'angl. Ecr. av. réf. n°58.319 Contesse Cie 8,sq.Dordogne,17eq.tr.

INDUSTRIE

MEULEURS - POLISSEURS sur émail, et émailleuses pr insignes. 45, rue Olivier-Métra. DRAGO

ESTAMPEURS presse Bainecier mouton pr bijouterie creux et massif. GAUDRIOT, 43, rue des Solitaires (19e), BOT. 33-10

RECH. traceurs, chaudronniers tôliers et serruriers. Se présenter 370, rte Stalingrad, Chevilly-Larue. Bus 10 min. porte Italie

Dem. emplois 300 fr.

DIVERS

JEUNE HOMME 19 a. ch. pl. stab. comme tôlier dans maison chauff. cent. Réf. C.A.P. Tôlier 2 a. de chauff. central. Mr Le Reste D., 40,rue Marat,Ivry Centre

J. F. cherche pl. standardiste. Ecr. Salter Liliane, 94, rue de Charonne (11e)

RETRAITE « proportionnelle » 15 permis ch. empl. courses, magas. et divers. Gozes Louis, 41, rue Henri-Barbusse, Paris (5e)

M. 44 ans ch. empl. bur. écrit. class. Ecr. Robert, 7, passage N.-D.-de-la-Croix (20e)

J. F. 22 a. réf. sér. ch. place dans café-bar-restaur. exep. Paris banl. Est. Ecr. N° 92.174 au Journal

J. F. barmaid pari. angl.cour.ch. poste réf. ETO. 12-68 (12 à 15 h.)

BUREAU

J. FEMME 30 a. secrét. ds direct. st.-dact., 13 a. expér. exc. réf. très bne présent., rapide, active, cap. seconder patron, libre, ch. sit. stable. Mlle Guillaumet, 6 bis, avenue T.-Gautier. AUT. 47-30

JEUNE FILLE 21 a. B.E. secrétaire st.-dact. réf. rech. empl. minimum 40.000. Mlle Renault, 16 bis, bd Gorki, Stains (Seine)

TRAVAUX A DOMICILE

CHER. trav. à domicile, transp. à ma charge. Téléph. OBE. 30-36

J. Fem. dact. ch. trav. notaire ou copie à domicile. Ecr.92.327 Jal

NOUS EXECUTONS TOUS genres de patrons pour hommes et garçonnets. — Tél. BOT. 18-10

TRAVAUX FAÇON

RECH. trav. de bur. copies, circulaires. EUR. 53-05

PEINT. col. pap. less. GOB. 94-16

GARDES ENFANTS

DAME ayt pavill. dem. enfts tous âges 13.000 ms. Delhomme G. rue Bergeronnettes, Goussainville

OCCUPAT. DIVERS.

POSS. tri Vespa cherch. trav. livraisons. — Tél. OBE. 30-56

AUTOS - 2 ROUES

.00 fr

LOCATIONS

ARONDES

87, r. La Boétie. — ELY. 63-85

Location immédiate

CITROEN - RENAULT - ARONDE VERSAILLES prix syndical 94, r. du Fg Poissonnière TRU. 97-88

ACHATS

VENDEZ au maxim. votre voiture Michel 49, r Fécamp. DOR. 67-74

VENTES

MERCEDES 170 D. impec. mécan. neuve. Matin. OPE. 59-77

HOTCHKISS

2,5 TONNES UTILE
UN POIDS LOURD - RAPIDE
DE QUALITE TOTALE
Empiacement derrière cabine
Normale 3 m. 20. Long. 4 m. 20
LIVRAISON RAPIDE

ETS BUFFARD

110-112, Bd de l'Hôpital, Paris 13e
GOB. 13-84 et 43-27

COLONIAL 15 Citroën H. 55 Doré 98, Bd Beaumarchais. ROQ. 91-13

CAMPING

CARAVANES 2 à 5 pl. Windsor 27, rue Godefroy, à PUTEAUX

DIVERS

Villégiatures 500 fr.

GALLIA-PALACE CANNES. Le meilleur hôtel résidentiel et de repos de France, dans parc exotique. Chambre confort., bain et w.-c. ou eau courante chaude et froide. Appartements tout équipés + cuisine, bain, w.-c. Restaurant excel. neuv dir Le confort du Palace à prix raisonnable

Capitaux 1.000 fr.

PRETS

sur Achat de FONDS de Commerc. MERLIN 106, RUE DE RIVOLI

Mariages 500 fr.

L'Œuvre Familiale

MARIAGES 1er ordre, Sélection HAUTE REPUTATION (21e ann.) Dir RUSSEL 53, r. Legendre, Paris

Occas. diverses 500 fr.

A VENDRE machine compt. Remington n° 123 en parfait état - 22 compteurs - Addit. et soustr. horizontales et verticales. Prix 350.000. Ce Boston, Epinay-s/Seine

A SAISIR pour tous usages. Prix défiant toute concurrence, 40.000. Boîtes rectangul. et étanches de 950 gr. Fer blanc 6/10 - Long. 300x160xH. 160 Mm. Couv. avec 2 poig. sur feuill. 1/2 soudé. Ouvert. en long. Valna : B.P. 145, Paris (17e)

LESIEUR ET Cie

115 - 117, avenue de Stalingrad VILLEJUIF. — ITA. 50-80, 50-81 GRAND CHOIX de RADIATEURS IDEAL CLASSIQUE d'OCCASION PARFAIT ETAT

Ouv. ts les jrs de 8 à 12 h. et de 13 h. 30 à 18 h. sf dim. et fêtes

CARNET IMMOBILIER

CONSTR. A CREDIT

Ch.-Elysées - Etoile

48, rue de Bassano

Imm. de luxe. Habitable de suite 8e et 9e ét, reliés par escal. intér. 5 p.p. s.d.b. 2 cab. toil. terrasse Vue imprenable. - Air. - Hôtel conft total 2 asc. - Primes crédit Facilit. except. avec 4,2 millions C.I.E. 15, Fg Montmartre,Paris 9e

FRES BOIS. Livrables janvier 58 76, av. J.-B.-Clément, à Boulogne 3 à 5 p. tt conft (aménag. intér.) Crédit-Primes-Renseig. ANJ. 76-36

HOTEL-DE-VILLE

apparts gd conft dans immeuble habit. fin décembre. Prêts, créd. foncier, compl. primes, Ouvert de 14 à 17 h. y compris dimanche 56-58, rue Vieille-du-Temple Me Rambuteau et St-Paul

ANNECORD ET STEPHAN

RESIDENCE PARIS

appartements tt conft à part. de souscription : 100.000, février : 230.000, en 12 mois : 270.000 solde à crédit. Brx ouv. sur place ts les jours même dimanche de 14 à 19 h. 131, r. de Paris, Montreuil Me Robespierre, sortie R. Barbès

APPARTEMENTS
ACHATS

Ay. besoin 29 log. de 1 à 3 p. personnel muté Paris. Argent de suite. Ecr. Px M. DEGLAIN, 1, r. V.-Hugo, Issy-les-Moulineaux.

POUR VENDRE
VOTRE APPARTEMENT
VITE ET COMPTANT

S.I.P. vous garantit la vente comptant sous 10 jours

S.I.P. 74, rue Lafayette Paris 9 Mo CADET PRO 67-80

PAIE COMPTANT LIBRE

Appartem. 1 ou 2 p. c. URGENT M. Girod 30 bis, rue de Lille à GAGNY (Seine-et-Oise)

URGT ach. 1 ou 2 pièces comptant Inter. s'abst. DURIN, GUT. 40-69

ACH. riv. g. 3-4 p. cft, 2e ét. max Relog. pos. 2 p. Nor. 46-26, 9,11 h.

ACH.1-2 p.même ss cft.POR.61-98

APPARTEMENTS
VENTES

MERLIN

106, RUE DE RIVOLI, PARIS
Métro Châtelet GUT. 09-89

LOGEZ-VOUS
Ds LES 48 HEURES

CREDIT 60 %

SUR 3 ET 5 ANS

GRAND CHOIX CONTROLE
PAR NOTRE EXPERT

1 b. chb. 1 gd débar. Ref. à nf, BNE-NOUVELLE. Av. 300

1 studio 18m2 1 cuisine e.g.el. Impeccable 1er étage clair REPUBLIQUE Avec 400

2 p. c. entrée 2e ét. sur rue CHATEAU-ROUGE Avec 450

2 p. c. chauff. mazout. C'est une occasion. ROME. Avec 600

2 gdes p. gde cuis. ent. Poss. bains. Immeuble pierr. de t. sur l'avenue, SABLONS. Avec 700

4 bel. p. ent. cuis. w.c. intér. débarras cave 4e étage sur rue CADET. Avec 1.100

3 bel. p. c. w.c. intér. cab. toil. chf. individ. 2e ét. sur jard. Maison-Blanche. Avec 1.500

VISITE GRATUITE en VOITURE

Avenue FOCH (près)

FACE BOIS. Bel appartem. 7 p. Prince, 2 s.d.bs possib. profess. Interm. s'abstenir. - BAL. 10-97

RANELAGH pr. du Bois, 3 p.cuis. s.d.b. chauff. tél. Lib. 4 M. facil. VALLEE 37, Ch.-Antin. TRI.36-98

CHAMPIGNY pr. gare et bus 2 bel. p. entr. c. w.c. 1er ét. s/av. Px 600+375 crédit. - LAM. 81-42

12e R. MARCADET 2 pièces entr. cuis. 3e étage sur rue. Soleil 600 + 375 crédit. — LAM. 93-00

LA GARENNE vds appart. rez-de-ch. 3 p. c. rem. neuf. Ecr. Me Chabrol, not. à Bugeat, Corrèze

BERY

51, RUE RIVOLI

Métro Châtelet CEN. 97-37

Spécialiste en appartements

GOBELINS

3 pces cuisine entrée eau chaude Impeccable. 1 M. 400 avec 700

BASTILLE

3 pièces cuis. entrée chauff. conft. 2e étage, 2 M. 050 avec 1.100

HOTEL-DE-VILLE

Bel appart. 3 p. absolum. impec. s.d.b. encastrée chauffage au gaz 3 M. 7 avec 2 M. 5

BERY

51, RUE RIVOLI

Métro CHATELET - CEN. 97-37

S. I. P.

74, rue Lafayette, PARIS (9e)
Métro Cadet PRO. 97-64

Appartements libres de suite

S.I.P. 11e arrt 2 gdes pièces gde cuisine entrée 5e étage 450 compt. et 400 en 4 ans

S.I.P. Pte Oriéans entrée 2 pièces cuisine débarras 2e étage 450 compt. et 450 en 4 ans

S.I.P. 20e arrt entrée 2 pièces cuis. w.c. chamb. enf. pro. 700 compt. et 650 en 8 ans

S.I.P. 4e arrt. entrée 2 gdes p. gd cuis. w.c. débar. 1er ét. s. rue. 850 cpt et 850 en 8 a.

PR. BUTTES-CHAUMONT appts neufs habitables immédiat. 4 p. av. 1,7 cpt. 3 p. av. 1,2 cpt. GUERIN 7, rue d'Artois (8e). BAL. 22-07

STUDIO cuisine cabinet toilette chauff. cent. Imm. moderne métro Voltaire, 1 M. 3. - GUT. 58-60

14e PLAISANCE. Libre 2 p. entr. cuisine bains confort. TRO. 07-22

9e arrt 5 p. cuis. cab. toil. impec. except. 3 M.5. Crédit. GUT. 58-60

10e arrt 4 p. balcon s.d.b. ch. bne bel imm. 3 M.5 poss.créd.Gut.58-60

PHILIPPE-AUGUSTE: 3 p. cuis. cab. toil. sans vis-à-vis pl. soleil ét. neuf Jeudi de 14 à 16 h. 50 % de crédit 1 à 10 a. M. Martin 174, bd Charonne 3eét.gche ou Ric.99-09

MOINS CHER QU'UN LOYER

CREDIT 15 ANS

pavillons, appartements, locaux LISTE A JOUR sur demande AGENCE ST-LAZARE. EUR.43-39 3, COUR ROME (pied gd escal.)

PTE DOREE Imm. p. de t. libre 3 p. cuis. w.c. refait neuf 1 M. 2 comptant, solde de 1 à 10 ans R. LA FONTAINE Gd 4 p. tt cft ch.de bne 50 % créd. de 1 à 10 a. R. DUHESME Gentil 2 pces cuis. 1er ét. clair gdes facil. MARTIN 17, r. Godot-de-Mauroy. RIC.99-09

LIB. 1 gde p. XXe arrt Gaz, élect. 275. + rente viag. Trim. 1.500 fr. BROUS 17 bis,r.Lacroix.MAR.85-88

SAMA - GUT. 19-40

1 belle pce VOLTAIRE E.G. électricité Avec 250

1 belle p. VAUGIRARD cuis. C.T. chf. el. gaz. Avec 400

2 belles p. DENFERT - ROCHEREAU cuis. Avec 450

3 gdes p. CHATEAU-D'EAU cuisine Avec 600

3 p. STRASBOURG-St-DENIS entrée cuisine possibilité salle de bains Avec 800

3 grandes pièces VAUGIRARD grande cuisine salle de bains chauffage central Avec 1 M. 5

5 gdes pièces Pte ST-OUEN grande cuisine salle de bains chauffage central Avec 1 M. 8

SAMA - GUT. 19-40

134, RUE DE RIVOLI

HABITABLES DE SUITE
Beaux appts 4 p., gd cft., garage, à Orsay. Créd. prim. TRI. 95-60

Aux prix les plus bas...

VENTE DIRECTE

de logements et appartements
LIBRES DE SUITE
CREDIT ACCORDE IMMEDIAT.

R. Lafayette, 1 pièce, avec 160
R. Puget, 1 pièce cuis., avec 225
R. Nationale, 2 p. chauff., av. 325
R. Riverin, 3 pces cuis., av. 400
R. Pascal, 2 pces cuis., av. 500
R. Gérard, 3 p. c. toil., av. 650
Me Jules-Joffrin, 2 p.c., av. 750
R. G.-Rouanet, 2 p.c. bs, av. 900
R. Clignancourt, 2 p.c. bs, av. 950

LA MAISON

1, RUE DU LOUVRE
CENTRAL 55-84. De 9 h. à 19 h.

MIALET

GRAND CHOIX

APPARTS LIBRES

Crédits 50 à 70 %

remboursables en 3 et 6 ans en 48 heures sans formalités

PIGALLE belle chambre sur rue lavabo moquette. Avec 350

COURS VINCENNES tr. clair 2 bles p. cuis. entr. chauf. Av. 650

RAMBUTEAU très beau et clair 4 pièces gde cuisine gde entr. w.c. intérieur. Vue dégagée. Avec 900

ST-GEORGES sur rue 3e étage 4 grandes pièces belle cuisine s.d.b. chauff. centr. Avec 1 M. 250

18e (pr. métro) pour médecin ou dentiste 1er ét. sur rue 6 belles pièces cuisine s.d.b. Avec 1 M. 5

HOTEL-DE-VILLE 5e ét. sur rue 4 tr. belles pièces gde cuisine cab. toil. entrée. Bail. Avec 1 M. 8

MIALET

GUT. 59-64. Métro Châtelet

7, Bd SEBASTOPOL

PAVILL. ET VILLAS
ACHATS

CH. pavillon libre banlieue Ouest 2-3 pièces. Pale compt. LOPEZ 70, rue du Bac, Asnières (Seine)

URGT paie compt. pavill. 2-3 p. à Houilles, Bezons et environs Bleu 1, rue de Rosny, Montreuil

URGT ch. pavill. 2-3 p. banl. Nord ou Est. Pale compt. Ecr. ZANTIR 11, allée de la Tour, Villemomble

STE Tunisienne rech. pour loger personnel pavillon 3-4 p. 20 km. maxi. Px selon conft. GUT. 36-60

PAVILL. ET VILLAS
VENTES

A. C. B.

55, r. Jules-Guesde, Bondy. T. 191 Bus 105, desc. Eglise de Bondy

A.C.B. Bl.-Mesnil 2 p.c.j. pos.gar. 400 compt. et 500 crédit

A.C.B. Romainville 2 p. c. jard. 550 compt. et 800 crédit

A.C.B. Villeparisis 3 p. s. jard. 650 compt. et 500 crédit

A.C.B. Pierrefitte 3 p. toil. jard. cft. 750 cpt et 900 crédit

A.C.B. Drancy cav. 3 p. c. jard. 950 compt. et 1 M. crédit

A.C.B. Nogent s.-sl 3 p. c. j. cft 1 M. cpt et 1 M.250 crédit

A. C. B.

A. C. L.

30, rue Anatole-France, Levallois Métro Louise-Michel. PER. 15-85

A.C.L. Rouilles 2 p. c. j. pos.gar. 450 compt. et 500 crédit

A.C.L. Sartrouville cave 4 p. c. j. 700 compt. et 850 crédit

A.C.L. Reuma cave 3 p. c. j. cft 900 compt. et 1 M.5 crédit

ST-MANDE 4 p. cuis. s.d.b. jardin av. 4 M. compt. - GUT. 36-60

B.-LA-REINE (près) pav. neuf 5 p. cuis. bs gar. tt conft jard. Avec 1.500 compt. Solde 20 ans Primes. COURTOIS : ALE. 22-54

LIBRE ARCUEIL

(pr. Me) pavill. 3 pces cuis. toil. Px 1 M. 700 compt.+500 crédit

C. I. H. D.

71, av. P.-Brossolette Montrouge ALE. 16-25

PAVIL. MONTREUIL

8 p. pr. sous-sol, gar. cft. 250 m2. 1 M.9+créd. ZIEGEL. AVR. 07-12

MAIS. 4 ap. (1 libre), jard. près autob. Bourget. Dugas. Suf. 68-70

HOTELS PARTICUL.

ST-GEORGES Hôt. part. et nomm. 11 Bx très bon standing tte ppté 9.650. — ELY. 72-17

PROPRIETES

BANL. proch. gare et bus pav. 4 pces s/cave joli jard.400 m2 e.g.el. gar.atel. Lib.av. 1 M.2. Lam.93-00

BANDOL

(Ancien Grand Hôtel)
Studios et Appartements 2-3 et 4 p. ples habitables immédiatem.
TOUT CONFORT
Grand PARC - PLAGE PRIVEE
Voir sur place ou BLUM-MAISEL 35, av. Kléber, Paris. PAS. 53-49

LIMITE

BOURG-LA-REINE

(pr. bus) LIBRE. Pav. tt meul. 3 p. cuis. toil. jd 500 m2. Possib. gar. Tt cft. 2 M.7 cpt+800 crédit

C. I. H. D.

71, av. P.-Brossolette, Montrouge ALE. 16-25

YONNE, à vdre Maison 4 p. dép. Jardin 4000 m. Libre 600.000. SARDI, bd Maupépou, SENS (Y.)

PROPRIETES céréales orangers, eucalyptus. Rendements jusque 15 %. SAGET, B.P. 39, Meknès

LOCAT. MEUBLEE
OFFRES

DISPONIB. ts mblés. ARC. 96-96

RESULTAT immédiat pr vos rech. de MEUBLES. T.P. 111, r. Rennes

DISPONIB. ts mblés. ARC. 88-94

GARÇONNIERES
RATTHER 34, Champs-Elysées

LOCAT. MEUBLEE
DEMANDES

LOUE SANS FRAIS

A CLIENTELE 1er ORDRE chère appartem, pavillons. - TRI. 83-45

Urgent arriv. Paris

Fonction. rech. appt indép. si poss. au part. Accept.15 à 25. Tru.85-73

PLUS DE SOUCIS

pour vos locations. OLIP se charge de t. invent. lit. sans frais. Locataires Sélection. 34, rue de Dunkerque - TRU. 95-05

FONDS DE COMMERCE

HOT.-BARS-REST.

GENIS

33, R. ET.-MARCEL

Téléph. : GUT. 57-11, 57-12

HOTEL-RESTAUR.

TRES GRANDE CLASSE
(GUIDE MICHELIN)
100 km. Paris autoroute de l'Ouest Centre ville touristique. A enlever d'urgence, cause décès, av. 3 M. 5 Photos et renseign. à nos bureaux

UNE AFFAIRE RARE :

CAFE-HOTEL

HALLES CENTRALES. Fait 30.000 au comptoir+rapport hôtel Murs et fonds 7 M. Facilités

CAFE-BAR

entre Bourse et Gds Bds. Install. moderne. Comptoir réfrigéré. Machine Express. Télévision. 3 pièces Chauffage central. Recette 30.000 Mieux à faire avec 4,5

A CEDER CAUSE OPERATION

BRASSERIE

avec grande terrasse sur belle avenue 18e arrond. Recette plus de 20.000. 3 p. cuis. garag. Av. 3 M.

BAR AMERICAIN

bien logé. Recette 30.000 + rapport 2 petits appartements meublés. Avec 4 M. 5

BAR-RESTAURANT

près gare du Nord. 2 salles Recettes : 40.000. 3 pièces cuisine Il faut 3 Millions 500

HOTELS-BUREAUX

Hôtel-Bureau 36 Ne

+ logt chauff. cent. garage loy. 150.000. Rapp. prouvé 2 M. Prix 6 M. ZIEGEL, AVRon 07-12

CAFES-BARS-REST.

Café Pont de Bondy

angle 2 avenues, billard, grande salle beau logement gde cuis. 4 p. comptoir. 14.000 p. j.+plats. Une affaire av. 2 M. Ziegel AVR.07-12

LOCAUX COMMERC.
DIVERS

EXCEPT. centre FONTENAY s/B LIBRE en tte propriété gd magas. +atel.+bûrx et appart. 5 p. cft dép.Px 3 M.cpt sold.5 a.Lam.93-60

ROMAINVILLE loc. 120 m2 force Tél.Urg. Px 650. Ziegel. Avr.97-12

LOC. comm. 45 m2 tr. clair parf. état E.G. Force. 900, COM. 72-40

ST-LAZARE 5 p. mixte av. 1.500
Fg ST-HONORE 4 p. c. bs 1.800
R. AUBER bel appt comcial 1.500
TRINITE 6 p. bains mixte 3.000
BAILLY 41,bdCapucines. Ric.72-98

VERSAILLES

maison avec atelier 275 m2 dont 230 m2 couv.+habit. OPE.27-68

LOCAUX COMMERC.
BOUTIQUES

PTE ORLEANS boutiq.+2 pièces toute ppté 1.250. — ALE. 22-54

RUE AUBER

Belle boutiq. façade 10 m. Debois 103, Bd Malesherbes. LAB. 97-41

ICI
UNE SELECTION
DES MEILLEURES AFFAIRES
IMMOBILIERES
DISPONIBLES
ACTUELLEMENT

Les Belges ont sélectionné cinq avants "de choc"

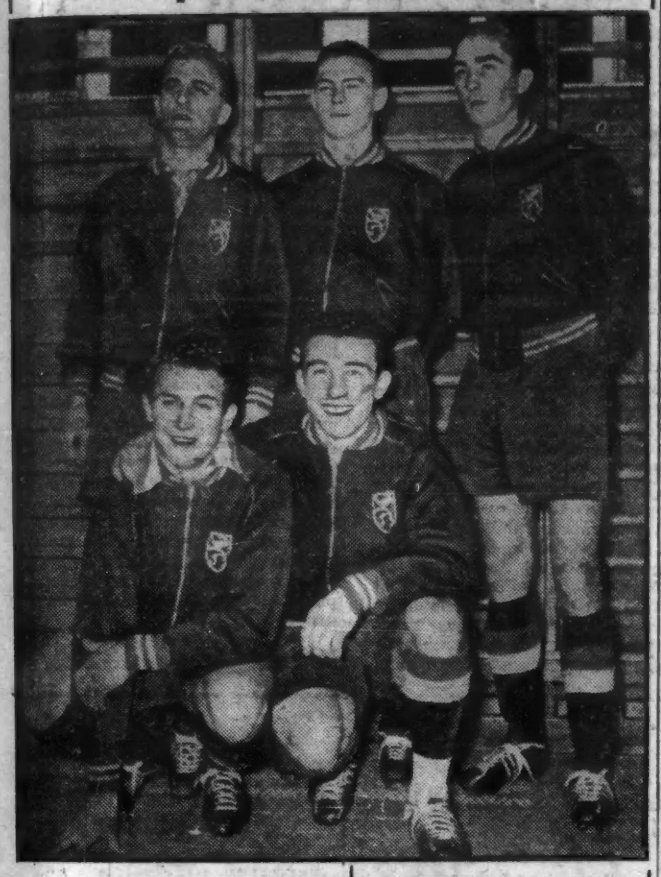

A en juger par le gabarit de ces cinq hommes, la défense française subira un rude assaut, dimanche, à Bruxelles. Ces colosses sont, en effet, les cinq avants de l'équipe nationale belge, dont le rêve le plus cher est d'interrompre la série sans défaite des footballeurs tricolores. On reconnaît, debout : Mathonet, Houp, Jadot, et, à genoux : Givard et Pitters, qui se connaissent bien, puisqu'ils jouent tous ensemble au Standard de Liége.

Les Belges préparent du reste cette rencontre avec le plus grand sérieux. Hier, ils ont désigné le dernier titulaire : Marcel Dries, de Berchem, qui opérera comme arrière droit.

• Boxe

Boleda est bien mort... des coups reçus !

MAYENNE. — Contrairement à ce qu'on a tenté d'accréditer, c'est malheureusement bien des suites d'un combat et non d'une chute que le boxeur Boleda est mort, à Mayenne, samedi soir.

Le juge d'instruction de Mayenne ayant ouvert une information, l'autopsie du corps de l'infortuné pugiliste a été pratiquée hier matin. Elle a révélé que Boleda avait succombé à une hémorragie méningée consécutive non à une fracture du crâne mais aux coups reçus.

Une nouvelle fois, la boxe a fait une victime. Faut-il rappeler les précédents nombreux qui ont endeuillé ce sport violent ?

Et si, récemment, on pouvait applaudir la décision du Dr Favory interdisant à Laurent Dauthuille de remonter sur un ring, il faut, aujourd'hui, exiger de draconiennes mesures médicales, comme on l'a fait après chaque drame et comme, hélas, on n'a jamais voulu en prendre.

Faute de quoi il faudra conclure sans pitié : la boxe est un sport qui tue !

Hamia - Bassey

le 20 janvier au Palais des Sports

Si les organisateurs du Palais des Sports ne parviennent pas à mettre sur pied le combat Ballarin-Kid Gavilan, ce dernier se montrant fort exigeant, ils feront boxer en vedette, le 20 janvier, le champion de France des poids plume, Chérif Hamia, qui aurait pour adversaire le Britannique Hogan Bassey, qui devait rencontrer Robert Cohen, le 10 décembre.

On a parlé, en outre, d'un possible championnat d'Europe des poids légers entre Duilio Loi et Chérif Hamia, mais auparavant, Hamia aura affronté Galiana pour le titre européen des poids plumes.

• Lutte

Les Bourguignons ont arraché une victoire aux Russes

Hier, à Dijon, l'équipe nationale de l'U.R.S.S. de lutte a battu l'équipe de Bourgogne-Franche-Comté par huit victoires à une. En effet, dans la catégorie 73 kg. Filhouze plaqua avec une rare autorité son adversaire Gamarnik sans que ce dernier ait eu le temps de réagir.

Lutte libre :

73 kg. : Balavadze (U.R.S.S.) bat Asquini (Bourgogne-Franche-Comté) par tombé en 4' 14".

87 kg. : Vanine (U.R.S.S.) bat Belot (B.-F.C.) par tombé en 1' 51".

Gréco-romaine :

52 kg. : Soloviev (U.R.S.S.) bat Decrette (B.-F.C.) par tombé en 6' 16".

57 kg. : Gourevitch (U.R.S.S.) bat Desrayau (B.-F.C.) par tombé en 4' 15".

62 kg. : Vyrouviev (U.R.S.S.) bat Vayrou (B.-F.C.) aux points.

67 kg. : Rossine (U.R.S.S.) bat Cassagrande (B.-F.C.) par tombé en 2' 20".

73 kg. : Filhouze (B.-F.C.) bat Gamarnik (U.R.S.S.) par tombé en 50".

79 kg. : Maneev (U.R.S.S.) bat Nocq (B.-F.C.) par tombé en 9' 20".

Lourds : Kotas (U.R.S.S.) bat Voiney (B.-F.C.) par tombé en 3' 27".

L'équipe de France pour Bruxelles :

Rentrée probable d'Ujlaki et Bliard chasse Vincent

LES sélectionneurs de la 3F ont enfin rendu officielle l'équipe de France qui rencontrera la Belgique dimanche à Bruxelles. Ce faisant, ils ménageaient deux surprises : la sélection de Joseph Ujlaki, au poste d'ailier droit, et celle de Bliard, à celui d'ailier gauche ; le reste de l'équipe restant inchangé et se présentant comme suit :

Remetter (Sochaux) ; Louis (Lens), Marche (Racing) ; Penverne (Reims), Jonquet (Reims), Marcel (Marseille) ; Ujlaki (Nice) ou Foix (Saint-Etienne), Glovacki (Reims), Kopa (Reims), Piantoni (Nancy), Bliard (Reims).

Le choix des sélectionneurs n'est cependant pas définitif, en ce qui concerne la place d'ailier droit, à propos de laquelle il fut déclaré que la décision ne serait prise qu'après un examen médical du Niçois. On sait que celui-ci fut blessé dimanche, devant Saint-Etienne. Mais hier après-midi, Ujlaki affirmait que sa contracture musculaire était légère et qu'il serait en état de jouer à Bruxelles.

De son côté, M. Rigal, l'un des membres du Comité de sélection, laissait clairement entendre que c'est le Niçois qui tiendrait le poste s'il était en bonne santé.

Il faut donc s'attendre à enregistrer la rentrée de celui autour duquel on a fait beaucoup de bruit et qui s'efforcera, devant les Belges à la virilité légendaire (ce qui n'est pas pour avantager Ujlaki) de justifier sa rentrée. On se souvient que c'est contre la Suisse (autre équipe à la manière forte) que l'Azuréen fut international pour la dernière fois.

Vincent écarté

L'autre innovation (définitive, celle-là), c'est la promotion de Bliard qui « chasse » le sélectionné continental, Vincent. Le Lillois est victime des modestes résultats obtenus par son club et, sentimentalement, on peut le regretter : il a toujours été très supérieur en équipe de France à ce qu'il était à Lille. Mais le choix de son remplaçant, le Rémois Bliard, qui a déjà été international, ne suscite aucune réserve. Son appoint dans une attaque dont l'efficacité reste améliorable sera appréciable.

Pour le reste, peu de commentaires : « héros » à Moscou, plus ternes à Colombes devant la Yougoslavie, aucun des autres titulaires ne méritait d'être évincé. Et si Jonquet a paru fatigué à Lyon, il a trop d'expérience, de classe et d'honnêteté pour qu'on ne lui fasse pas confiance s'il n'a pas décliné sa sélection. A Bruxelles, Marche battra le record des sélections d'Etienne Mattler.

Ont été désignés comme remplaçants : le gardien nimois Dakowski ; le demi sochalien Jo Teliéchia et Foix ou Ujlaki, selon l'identité du titulaire.

Rusticelli et Curyl en équipe B

L'équipe de France B affrontera la Turquie, au Parc des Princes, toujours dimanche. Elle ne différera pas sensiblement de celle qui, quoique battue 3-1, fit bonne contenance à Madrid contre l'Espagne B.

On remarque les « rentrées » de Kaelbel, Curyl et Deladerrière, ex-internationaux A et la première sélection du Marseillais Rusticelli et du Lensois Zymzak.

Bernard (Bordeaux) ; Kaelbel (Strasbourg), Novak (Lyon) ; Zymzak (Lens), Lerond (Lyon), Ch. Oliver (Sedan) ; Rusticelli (Marseille), Deladerrière (Nancy) ; Schultz (Lyon) ; Dalla Cieca (R.C.P.), Curyc (R.C.P.). — Remplaçants : Abbes, Ferry et Mekloufi, tous trois de Saint-Etienne.

Encore la Coupe !

Trois matches du 6e tour de la Coupe de France, qui se sont terminés, hier, sur un résultat nul seront rejoués cette semaine :

Demain : à Tunis, Espérance Tunis contre Red Star (pro.).

Dimanche 25 : Vincennes-Saint-Nazaire, Le Vésinet-Rochechouart.

• Vendredi prochain, sera joué au Caire le match international Egypte-Portugal.

D'autre part, dimanche 25, à Madrid, aura lieu le premier match mettant aux prises pour les quarts de finale de la Coupe d'Europe les clubs Real Madrid et Partizan de Belgrade.

• Tennis

Double victoire de Patty au tournoi de Tunis

TUNIS. — L'Américain Budge Patty a remporté la finale du tournoi de tennis en triomphant du jeune Français Pierre Darmon, 6-4, 6-2, 6-4.

En finale du double, Patty (E.-U.), Molonari (France) ont battu Sirola-Jacobini (Italie), 6-3, 17-15, 7-5.

• Cyclisme

Le deuxième tour du Cameroun

YAOUNDE.

Le deuxième Tour cycliste du Cameroun sera disputé du 8 au 19 février prochain. Il comportera onze étapes pour une distance totale de 1.119 kilomètres. Six équipes de six coureurs seront sélectionnées par la Ligue du Cameroun, cependant que la Côte-d'Ivoire a été invitée à former une équipe représentative.

Ameur est-il le successeur de Mimoun ?

Le cross français, terriblement pauvre depuis quelques saisons, a-t-il trouvé un nouveau Mimoun ? Il semble bien que oui, encore que l'avenir, seul, se chargera de confirmer ou d'infirmer cette appréciation. Le jeune Ameur — c'est de lui qu'il s'agit — n'est certainement pas l'un de ces champions nord-africains subitement révélés et tout aussi rapidement oubliés parce que mal conseillés ou ayant abandonné le cross à un âge où d'autres atteignent à leur plein épanouissement.

Ameur est d'ailleurs solidement « embrigadé » (ce terme n'ayant aucun sens péjoratif) dans le grand club nordiste de Marquette, où il a été éduqué et où il achève une progression qui, dimanche dernier, lui a permis de remporter brillamment le cross des Mureaux où il a battu de très nette façon le Breton Prat, qui était, il n'y a pas si longtemps, le crossman français n° 1... après Mimoun.

Ajusteur dans une usine de Lille — avec son cousin et brillant second Addèche — Ameur, qui a 23 ans, est un élément appliqué qui ne s'est pas contenté de laisser parler ses dons, mais a appris à les cultiver.

On attend, pour le juger définitivement, de le voir à l'œuvre dans les cross à fort kilométrage. Mais d'ores et déjà, on voit en lui un favori du « National » et l'un des éléments les plus sûrs du cross français dans les confrontations de fin d'hiver qui tournèrent à notre entière confusion ces dernières saisons.

Martine et M. Prat devant l'Ecosse ?

Beaucoup de noms sont sortis du match de sélection de Pau, mais, en définitive, nos sélectionneurs se montrent sinon réticents, du moins pas très chauds.

— Lacaze ?... Oui, peut-être une bonne deuxième mi-temps, mais on a senti qu'il ne jouait pas à sa place habituelle...

» Stener ?... Il a effectué de belles percées, son sens de l'attaque est certain... enfin... »

Bref, tous nos garçons sont l'objet de petites réserves Un seul semble avoir vraiment convaincu : l'ailier Dupuy.

Aujourd'hui, on apprend que Maurice Prat, qui fera sa rentrée après les fêtes, est en pleine santé et que Martine rééduque son épaule par des heures de poids et haltères, et se sent prêt aux grands chocs... Alors ?

Alors, malgré le match de Pau, la ligne française de trois quarts qui affrontera l'Ecosse pourrait bien, en définitive, être composée des deux compères lourdais, Maurice Prat et Martine, au centre, avec comme ailiers respectifs Boniface et Dupuy.

L'Express

LA VIE D'ARTISTE

MARDI 20 DECEMBRE 1955

par

ALBERT CAMUS

DANS un bel article paru la semaine dernière, M. Henry Barraud nous a raconté comment Tibor Harsanyi, compositeur de talent, vécut et créa trente années parmi nous, se vit pourtant refuser sans trêve la naturalisation française qu'il demandait et ne reçut satisfaction que le jour de sa mort, il y a un an. Il mourut Français, comme d'autres, grâce à d'habiles médecins, meurent guéris.

Il y aurait beaucoup à dire sur notre législation des étrangers et sur le scandale des naturalisations, accordées et refusées au gré des caprices et des influences. Mais il est plus intéressant encore de connaître le motif porté sur le dossier Harsanyi par le haut fonctionnaire de service. Ce motif est en effet d'une concision bien française : « Exerce une profession socialement inutile. »

En cinq mots, voilà définie la situation de l'artiste dans notre société. Considéré comme un oisif, soupçonné de prendre plaisir à ce qu'il fait, il ne sera accepté, et du bout des lèvres, que s'il consent à amuser les convives au dessert, ou à donner la main au service. Dans le premier cas, il sera sacré auteur à succès; dans le second, délégué à la propagande. Rien ne l'empêche d'ailleurs de cumuler, comme au Saint-Yves, à la belle époque (je veux dire après la libération), quand le même homme passait les plats et chantait Frou-Frou.

Mais, en aucun cas, son métier ne sera réputé utile par lui-même. Ce qui est utile, sans doute, ce sont les ministres du bon beurre et les députés du tord-boyaux. Leur inlassable activité nous a permis d'accéder en dix ans à ce qu'on a superbement appelé l'âge du zinc, où cinq bistrots disputent à deux instituteurs seulement la formation de nos élites pendant que des parlementaires donnent la France à bouillir toute crue à des milliers d'empoisonneurs publics.

Dans le même temps, nos artistes, soustraits à toute sécurité, même sociale, écrasés par le poids entier de la fiscalité, sont volés jusque d...s les enfants de leurs enfants. Dans le même temps, nos chercheurs travaillent dans des cages à lapins, nos professeurs font face avec des salaires dévalués à des classes surpeuplées, nos sculpteurs façonnent des jouets, et des musiciens meurent sans jamais avoir été joués.

APRES cela, l'artiste n'a plus qu'à se persuader lui-même de son indignité. Attaqué des deux côtés, ignoré par la société bourgeoise, asservi par la société dite révolutionnaire, comment ne douterait-il pas de sa vocation ? Et comment n'essaierait-il pas de se faire pardonner d'être par nature, malgré tous les déboires, un témoin de liberté, dans un temps où la liberté n'est pour les uns qu'une chasse gardée pour les privilèges d'argent, et pour les autres une vilaine survivance réactionnaire. On le voit alors s'évertuer, courir réparer les plombs, s'essayer au langage des « durs », signer à tour de bras des circulaires, et même, oui, écrire des articles. Après avoir longtemps péché par orgueil, nous avons apparemment perdu jusqu'à la fierté de notre métier.

Il est peut-être temps alors de retrouver cette fierté nécessaire. Si l'artiste, selon moi, ne peut se séparer de la société, s'il doit vivre au niveau des jours, reconnaître sa solidarité avec son peuple, comprendre que ce qui enchaîne le travail asservit la création, refuser enfin de se séparer, ce long effort doit fonder justement la dignité de son métier. L'artiste n'a pas besoin de privilèges, il n'a besoin que de son long et difficile travail. Mais il peut refuser au moins d'être insulté.

★

M. BARRAUD remarque avec pertinence que Mozart, aujourd'hui encore, fait vivre matériellement des centaines de milliers d'hommes. L'artiste en effet est un producteur; les valeurs qu'il crée constituent une source de richesses économiques. Ce que l'alcool coûte à la nation, le génie national le répare en partie. Mais cet argument, si vrai qu'il soit, risque encore de concéder quelque chose aux ennemis de l'art. La vraie grandeur, la seule admirable, de Mozart, est qu'aujourd'hui encore, comme tous les grands créateurs, il aide à vivre des millions d'hommes que nos très utiles gouvernants désespèrent.

Ces derniers le savent bien d'ailleurs qui osent utiliser, hors des frontières, le prestige de l'artiste, dès l'instant qu'il est mort et qu'on peut lui faire dire n'importe quoi. L'orphéon national ne connaît que les marches funèbres, mais il les connaît bien.

C'est alors que l'Allemagne vaincue crie le nom de Goethe, et non celui de Bismarck, pour excuser ses charniers. C'est alors que Tolstoï, et non la grande Catherine, fait pardonner à la Russie contemporaine la mort des libertés.

Et le jour, qui n'est pas inimaginable, où l'art mourra définitivement dans les chaînes que l'Etat lui aura rivées avec la complicité des philosophes, ce jour-là, les nations ne pourront plus arborer à la face du monde que le visage de leur histoire, furieusement semblable à celui de ces aimables repris de justice que nos journaux mettent à leur première page, en même temps que le sang.

A. C.

(Copyright L'Express.)

SÉCURITÉ SOCIALE :

Guichets fermés aujourd'hui pendant 2 heures

Les syndicats C.G.T., C.F.T.C. et F.O. de la Sécurité sociale ont lancé un ordre de grève de deux heures pour aujourd'hui, afin de protester contre les lenteurs de la réalisation du plan de revalorisation des salaires des employés.

En conséquence, les usagers de la Sécurité sociale sont informés que les caisses seront fermées aujourd'hui, à partir de 16 heures, dans la région parisienne tout au moins.

● **FAILLITES.** — 4.092 faillites ont été déclarées en France dans les onze premiers mois de 1955, contre 4.092 en 1956. Les règlements judiciaires sont passés de 1.391 à 1.886.

178

Avec 5.000 fr. il gagne... 21 millions

Un parieur a réalisé une véritable fortune, dimanche, à Vincennes, avec le pari tiercé. Un billet de 5.000 fr., habilement placé sur les chevaux Giroflée F (n° 10), Horus L (n° 13) et Gi (n° 25), qui sont arrivés dans cet ordre dans la cinquième course, le Prix Paul-Brion, lui a rapporté la somme de 21.710.000 francs.

Ce ticket (n° 28, série 721.041) a été délivré dans un bureau auxiliaire aux Halles.

Diem reporte les élections et prolonge l'accord avec la France

SAIGON.

LES élections destinées à désigner les 90 membres de l'Assemblée du Sud-Vietnam, annoncées par Diem au lendemain de la proclamation de la République, seront vraisemblablement ajournées.

Les partis soutenant Diem et l'opposition sont d'accord pour réclamer cet ajournement en raison, pour les uns, de l'impossibilité de mettre au point et de faire connaître aux électeurs leur programme, pour les autres, de l'absence actuelle des libertés de parole, de presse, d'expression.

Prorogation des accords commerciaux

La brusque compréhension manifestée hier par Saigon, à la demande française, de prolonger l'accord commercial vietnamien jusqu'au 29 février, fait partie des précautions que Diem entend prendre : l'arrêt brutal de l'importation des produits français aurait aggravé la situation économique.

Le gouvernement français avait, de plus, la possibilité de dénoncer la convention monétaire qui maintient le taux de la piastre à 10 francs et constitue la seule base écrite et officielle de la valeur de la piastre par rapport aux autres monnaies.

MAROC :

"Des servitudes seront longtemps nécessaires"

déclare le général espagnol Valino

TETOUAN.

LE général Garcia Valino, haut commissaire d'Espagne au Maroc, a annoncé hier dans une interview au journal « El Dia » de Madrid qu'il rencontrerait le résident général Dubois à Tétouan dans la première quinzaine de janvier. A la suite de cette déclaration, le général Valino s'est livré à quelques commentaires sur l'avenir du Maroc qui réduisent à néant les hypothèses que certains avaient faites sur une éventuelle contradiction entre sa conception de la politique espagnole au Maroc et celle qu'avait exposée à deux reprises le général Franco.

En effet, le général Valino a affirmé qu' « il faudra que des étapes longues et complexes soient franchies avant que le Maroc puisse réaliser pleinement son idéal d'indépendance. » Et plus loin, « durant la période d'évolution menant à l'indépendance des servitudes demeureront nécessaires. »

Ces déclarations confirment que l'Espagne entend s'opposer dans sa zone à toute mesure qui pourrait ressembler à celles que la France vient de prendre.

Le sultan et le Rif

A Rabat, le sultan a reçu hier après-midi le général Burgund, le commandant supérieur des troupes françaises au Maroc qui rentrait d'une tournée dans le Rif. Se félicitant de sa parfaite collaboration avec la résidence, le sultan a déclaré au général : « Je sais que je peux compter sur vous pour rétablir l'ordre et la sécurité dans le pays. »

Super-Rapport Kinsey britannique

71 % des Anglaises heureuses

LONDRES.

SIX MILLE Anglaises, âgées de 16 à 60 ans, ont répondu à « la plus hardie des enquêtes sur la vie conjugale jamais lancées en Grande-Bretagne ».

Dix-huit mille questionnaires de 100 questions ont été envoyés à 1.500 médecins par le docteur Eustace Chesser, psychiatre londonien, conseiller technique du « Comité de recherche des relations humaines et conjugales », plus de 6.000 clients y ont répondu.

Voici les premières conclusions de l'enquête :

- **71 % des femmes mariées se sont déclarées heureuses ou « exceptionnellement heureuses » ;**
- **23 % se sont déclarées « assez heureuses » ;**
- **6 % seulement se sont déclarées malheureuses.**

En quatre volumes

Trente-neuf pour cent des femmes ont admis avoir eu des expériences pré-conjugales, et 27 % des célibataires des liaisons. Mais on note une plus grande tendance à la chasteté parmi les femmes qu'on a mis dès leur enfance au courant des problèmes sexuels.

Enfin, 45 % des femmes « malheureuses » ont avoué envisager une séparation, et 16 % un divorce. Le tiers de celles qui se sont estimées « très malheureuses » ont déclaré ne plus vouloir se remarier, « même si une seconde chance se présentait ».

Le texte de ce super-rapport Kinsey (200.000 mots, 4 volumes) sera intégralement publié l'année prochaine.

Pour la troisième fois

Le prix Hallmark à Carzou

NEW YORK. — La société des impressions « Hallmark » a décerné un de ses prix au peintre Carzou. Cette récompense comporte une bourse de mille dollars (350.000 fr.).

C'est la troisième fois qu'il obtient ce prix. Déjà, en 1949, puis en 1951, le jury Hallmark l'avait couronné. Il a obtenu également le Grand Prix de l'Ile-de-France et celui du ministère de l'Education nationale qui lui fut attribué à Tokyo.

Carzou, qui fut classé parmi les dix meilleurs peintres contemporains par la revue « Connaissance des Arts », est âgé de 48 ans.

7e k.o. d'Halimi à Tunis

Hier soir, à Tunis, Halimi, le jeune espoir des poids coq, a réussi pour son septième combat professionnel... son septième k.-o. Son adversaire, José Crespo, ne s'est pas relevé au sixième round. Il peut malgré tout s'enorgueillir d'avoir fait mieux que tous les autres adversaires d'Halimi, puisque le meilleur d'entre eux n'avait pas dépassé le 7e round.

Au cours de la même soirée, Humez a un peu déçu en ne battant qu'aux points son adversaire, le modeste Espagnol Correa.

Grève des postiers à Nantes

Les postiers du tri de Nantes-gare ont décidé, hier soir, d'effectuer une grève immédiate de 24 heures.

Cet incident confirme le climat d'agitation chez les postiers que nous avons déjà signalé. Il laisse prévoir que si des éléments nouveaux n'interviennent pas, une grève des postiers est possible à l'occasion des fêtes de fin d'année.

d. r.

Le SOUS-VÊTEMENT pour HOMMES FEMMES et ENFANTS

☆

EN VENTE PARTOUT

SANI-FLOR est partout à sa place

Dans les W-C., salles de bains, etc..., c'est un désodorisant efficace. Dans les armoires et penderies, c'est un antimites irrésistible.

Un produit ROLLET Vente chez droguistes-quincailliers, Grands Magasins.

Noël heureux...

OFFREZ UNE ZIBELINE

Fourrures GALUZ

71, Av. Victor-Hugo — Paris

KLé. 86-03